

나눌수록 건강한 세상

2022 기부금 연차보고서



연세대학교 의료원
YONSEI UNIVERSITY HEALTH SYSTEM

연세대학교 의료원은
 의료의 핵심인 교육과 연구를 통해
 인류를 위한 숭고한 헌신과
 혁신적인 미래를 만듭니다

**THE
 GREAT
 FUTURE**
 함께 만드는 모두의 미래



Contents

- 04 발간사 _ 윤동섭 연세대학교 의무부총장 겸 의료원장
- 06 사진으로 보는 2022년 기부 현장
- 14 통계로 보는 2022년 기부금

2022 SPECIAL : THE GREAT FUTURE

- 20 이은직 연세의대 학장
- 24 연세동곡의학교육원 전우택 원장
- 26 (주)SCL 헬스케어 이경률 회장

목적별 기부금

- 30 건축/발전기부금 & 중입자치료센터
- 32 연구기부금
- 34 장학기부금 _ 치과대학 김동하 학생

- 38 의료선교후원금 _ 전진경·강동원 선교사 부부
- 42 사회사업후원금 _ 오재연 후원자
- 46 발전기금사무국 소개

2022 REPORT

- 50 모금액과 집행 내용
- 62 기부자 명단

여러분의 꿈과 희망이 세브란스에서 이루어지기를



존경하는 후원자 여러분, 안녕하십니까? 연세대학교 의
무부총장 겸 의료원장 윤동섭입니다. 2022년에도 나 자
신보다 우리 주변의 이웃과 사회를 위해 소중한 나눔을
실천하신 후원자 여러분께 깊이 감사드립니다.

모든 기부에는 기부자의 꿈과 희망이 담겨 있습니다. 지
난 한 해 연세의료원에는 400억 원이 넘는 역대 최대의
기부금이 답지했습니다. 어려운 이웃을 돕고, 당면한 사
회문제 해결에 이바지하고자 하는 크고 작은 선한 의지가
모인 결과입니다.

장기화된 코로나19는 모두에게 힘든 시간이었지만, 후원
자 여러분께선 연세의료원에 믿음과 응원을 전해주셨습
니다. 덕분에 저희 의료진은 앞장서서 감염병에 맞서 싸
우고, 사회의 안전을 지키는 데 힘쓸 수 있었습니다.

138년 전 제증원으로 시작해 세브란스 씨의 뜻깊은 기부가
세브란스병원의 앞길을 밝혀주었고, 이후에도 세브란스가
최고의 의료기관으로 발돋움하는 데는 수많은 기부자들의
뜻이 함께했습니다. 향후 100년을 바라보는 연세의료원의
청사진에는 여러분이 또 한 사람의 세브란스 씨가 되어 그
리는 우리 사회의 미래와 비전이 담길 것입니다.

지난해 연세의료원은 중입자치료기의 본격 가동에 앞서,
중입자치료센터 준공을 위해 도움 주신 고마운 분들을 모
시고 센터 내부 시설을 둘러보는 행사를 가졌습니다. 참
석자분 모두 너 나 할 것 없이 당신 일처럼 기뻐하셨고, 중
입자치료가 앞으로 많은 환자들에게 치유의 희망을 가져
다주기를 기원하셨습니다.

오랜 기간 고대하던 의과대학 신축사업은 설계 단계에 앞
서 기본계획(컨셉, 공간 및 운영계획 등)을 수립하는 과정
에 있습니다. 고민의 시간이 길었던 만큼 혁신과 전문성
이 잘 어우러진 최적의 공간 설계로 후원자분들의 염원에

보답하는 의과대학을 세워나갈 것입니다. 대한민국 최
고의 인재 양성을 목표로 삼고 경쟁력을 더욱 끌어올리
는 의과대학의 모습을 지켜봐 주시기 바랍니다.

더불어 강남세브란스병원은 새병원 건립을 위한 1+2단
계 설계를 진행 중이며, 0단계 공사의 원활한 착공을 위
해 유관기관과 협의를 진행하고 있습니다. 첨단 의료
시설은 물론 대규모 감염병 대비 의료환경까지 조성해
Beyond the Best(최고 그 이상) 병원이 되도록 최선을
다하겠습니다. 환자 중심의 편리하고 안전한 의료환경
에서 최고 수준의 의로서비스를 제공할 강남세브란스 새
병원 건립 사업에 많은 관심과 지원을 부탁드립니다.

연세의료원은 내일이 더 기대되는 기관이 되기 위해 부
단히 노력하고 있습니다. 지난해 세브란스병원은 12년
연속 NCSI 1위, 11년 연속 하이스트브랜드 1위를 차지했
으며, 국내 의료기관 최초로 국제병원연맹(IHF) 김광태
박사상-금상을 수상하며 세계 최고의 병원으로 인정받
았습니다. 또한 연세대학교는 영국 대학평가기관 THE
선정 세계대학평가 임상·보건 분야에서 국내 1위, 세계
32위를 차지하는 쾌거를 달성했습니다. 오늘날 눈부신
성과를 이루기까지 세브란스는 긴 시간 치열하게 노력을
쏟아왔고, 그 곁에는 항상 후원자 여러분의 뜨거운 성원
과 격려가 함께했음을 잘 알고 있습니다.

여러분의 꿈과 희망이 세브란스에서 이루어지고, 우리 사
회의 미래를 이끌어가는 세브란스가 되도록 변함없이 정
진하고 책임과 소명을 다하겠습니다. 감사합니다.

연세대학교 의무부총장 겸 의료원장



“
 하나님의 사랑으로 인류를
 질병으로부터 자유롭게 하는 그날까지
 연구역량 강화와 교육환경 개선에
 앞장서겠습니다
 ”

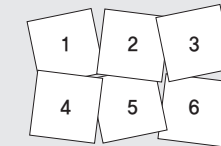

- 1 최진민 귀뚜라미그룹 회장은 “차세대 의료 체계 구축을 통한 의학 발전이 난치병 환자에게 희망을 선사하기를 바란다”며 20억 원의 기부를 약속했다(2022. 03. 07).
- 2 이선정 (주)SJ건설 대표와 고순길 (주)중앙산업개발 대표는 “암병원이 더욱 발전해 수많은 암 환자들을 치료하는 데 보탬이 되었으면 한다”며 암병원 발전기부금 1억 원을 전했다(2022. 03. 23).
- 3 이화택 (주)월앤비전 대표가 “의료원의 모든 기관이 동반 성장할 수 있도록 연세암병원이 의료원 발전에 견인차 역할을 하길 바란다”며 암병원 발전기부금 1억 원을 전했다(2022. 04. 04).
- 4 원진 SFA 부회장이 저소득층 아동 환자들을 돕기 위해 지난해에 이어 또다시 세브란스 사회사업후원금 1억 원을 기부했다(2022. 04. 06).
- 5 김만석 (주)태건비에프 대표가 “전 직원 108명 중 69명이 장애인인 우리 회사의 직원들이 마음을 모아 장애인을 위해 뜻깊은 기부를 하게 됐다”며 재활병원 장애인 의료재활후원금 1억 원을 전했다(2022. 04. 15).
- 6 김명준 우리산업홀딩스(주) 회장이 “암으로 투병 중인 환자들에게 최상의 의료서비스를 제공하는 데 보탬이 되길 바란다”며 암병원 발전기부금 3억 원을 후원했다(2022. 04. 20).

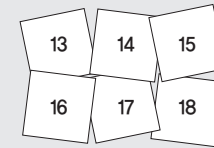
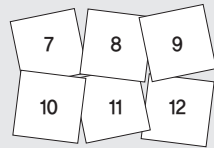

7 손정배 (사)더라이트핸즈 상임대표는 “세브란스가 한마음 한뜻으로 환자들을 위해 힘써주셔서 큰 감동을 느낄 수 있었다”며 지난해에 이어 소아청소년 환자를 위해 후원금 7천만 원을 기부했다(2022. 05. 06). **8 박주봉 미주동창**이 간호대학 발전기부금으로 10만 달러를 후원하며 “연세 동산에서 시작했던 젊음의 추억을 지금의 간호대학 학생들도 마음껏 누렸으면 한다”고 전했다(2022. 05. 10). **9 김한수 SFG 신화푸드그룹 회장**이 “기부를 통해 조금이나마 사회에 공헌할 수 있는 기업으로 거듭나겠다”며 의료원 발전기부금 1억 원을 전달했다(2022. 05. 11). **10 강철구 동우건축 회장**은 “세브란스 의료진의 정성 어린 치유에 감사드립니다”며 강남 새병원 건립기부금 1억 원을 기부했다(2022. 06. 02). **11 김병길 명예교수**는 “병원 개원 40주년에 감회가 새롭다. 앞으로도 병원의 무궁한 발전을 응원한다”며 강남 새병원 건립기부금 1억 원을 기부했다(2022. 06. 07). **12 최영애 이화산업 대표**는 심장혈관병원 발전기부금 5천만 원을 전하며 “심혈관질환 환자들의 치료를 위해 꾸준히 발전하는 심장혈관병원이 되길 바란다”는 소회를 밝혔다(2022. 06. 30).

13 방태용 (주)부광금속 회장은 “환자들이 중입자치료센터에서 치료받고 건강한 모습을 되찾기를 바란다”며 중입자치료센터 발전기부금 1억 원을 전했다(2022. 07. 12). **14 이경식 명예교수**는 “의과대학 신축으로 많은 후배들이 좋은 환경에서 학업을 이어나갈 수 있고, 미래 지향적인 교육의 터전이 되길 바란다”는 소망을 담아 의과대학 신축기부금 5천만 원을 전했다(2022. 07. 12). **15 이대원 홍원막국수 대표**는 “신약과 새로운 치료법 연구를 통해 보다 많은 환자들에게 도움이 되기를 바란다”며 강남세브란스병원 연구발전기부금 1억 원을 전했다(2022. 07. 12). **16 스탠다드 인터내셔널(주)**이 고생하는 의료진에게 힘이 되길 바란다며 강남세브란스병원 발전기부금으로 4억 원을 후원했다(2022. 07. 13). **17 조휘철 (주)삼화 회장**이 인적자원개발센터 발전기부금 1억 원을 후원하며 “연세의료원이 앞으로도 환자들에게 최상의 의료서비스를 제공해주길 바란다”고 기부의 뜻을 전했다(2022. 08. 18). **18 이조진 삼달수산 대표**는 “저를 비롯한 가족의 건강을 지켜주는 세브란스에 감사하다”며 의과대학 정형외과학교실 연구기부금으로 1억 원을 전달했다(2022. 09. 27).



19	20	21
22	23	24

25	26	27
28	29	30

19 NH농협생명은 2023년부터 2026년까지 의료 접근성이 낮은 농촌 지역에 찾아가는 의료서비스를 제공하고자 연세의료원과 기부금 25억 원 규모의 의료지원 협약을 체결했다(2022. 10. 12). **20 이철 제15대 의원원장**이 중입자치료센터 발전기부금 5천만 원을 후원하며 "중입자치료센터를 통해 한 단계 더 도약하는 의료원이 되길 소망한다"고 기부 동기를 밝혔다(2022. 10. 26). **21 김대중 미주총장**이 "과거 아버님의 치료에 감사한 마음을 보답하고 싶다"는 진심을 담아 암병원 발전기부금 5천만 원을 전달했다(2022. 10. 27). **22 박홍수 후원자**가 "늘 환자들을 위해 헌신하는 의료진께 감사드리고, 앞으로도 세브란스와 좋은 인연을 이어나가고 싶다"며 하남정밀의료센터 발전기부금 3천만 원을 후원했다(2022. 11. 04). **23 한상윤·차철자 부부**가 "우리 부부에게 강남세브란스병원은 정말 감사한 존재"라며 강남 새병원 건립기부금 1억 원을 전달했다(2022. 11. 17). **24 최규식 해정의료재단 회장**이 예술품 6점을 기부하며 "모교인 세브란스를 위해 기여할 수 있어서 매우 기쁘다"는 진심을 전했다(2022. 11. 23).

25 홍영재 명예교수가 "안과 후배들 모두 항상 친절한 마음을 잃지 않고 환자를 대하는 의사가 되길 바란다"는 응원과 함께 안과병원 발전기부금 5천만 원을 전했다(2022. 11. 29). **26 이욱용 이내과의원 원장**은 "후배들이 지속적으로 내과의 연구 발전을 이끌 수 있도록 돕겠다"며 의과대학 내과학교실 발전기부금 1억 원을 후원했다(2022. 12. 06). **27 정동균 의대총장**이 의과대학 내과학교실 발전기부금 5천만 원을 후원하며 "내과학교실의 지속적인 발전을 위해 조금이나마 도움이 되길 바란다"고 전했다(2022. 12. 06). **28 이경률 SCL 헬스케어 회장**은 의료원 발전을 위해 총 64억 6천만 원을 후원하며 "대한민국 의료의 미래를 만들어가는 연세의료원과 함께할 수 있어 기쁘다"는 소감을 전했다(2022. 12. 08). **29 서진학 은평연세병원 원장**이 "성공적인 의과대학 신축으로 후배들이 보다 좋은 환경에서 학업을 이어나가기를 바란다"며 의과대학 신축기부금 1억 원을 후원했다(2022. 12. 08). **30 가수 강민경 씨**가 "소아청소년 환아들에게 도움이 되길 바란다"며 사회사업후원금으로 1억 5천만 원을 기부했다(2022. 12. 09).



31 32 33
34 35

31 김영재 대덕복지재단 이사장이 “도움의 손길이 필요한 곳에 올바르게 사용해주시길 부탁드립니다”며 세브란스 사회사업후원금 1억 원을 전했다(2022. 12. 14).
32 조규옥 전방주식회사 회장은 재단법인 정덕재단을 통해 의과대학 내과학교실 연구기부금 7억 원을 기부하며 “이 후원이 심장내과의 연구 발전에 도움이 되길 바란다”고 전했다(2022. 12. 21). 33 오광현 한국도미노피자 회장이 강남세브란스병원 사회사업후원금 5천만 원을 전하며 어려운 소아청소년 환자를 위한 나눔을 지속했다(2022. 12. 29). 34 박정부 아성다이소 회장은 “새병원 건립을 통해 많은 사람들이 양질의 의료 혜택을 받길 바란다”며 강남 새병원 건립기부금 1억 원을 후원했다(2022. 12. 30). 35故 김건철 장로와 가족들이 “하나님의 사랑으로 인류를 질병으로부터 자유롭게 한다”는 의료원 사명에 깊이 공감한다. 의료원 발전을 통해 인류 사회에 봉사하겠다”며 66억 2천만 원을 기부했다(2023. 01. 12).



36 37
38 39 40

36 오채연 후원자가 “저소득층 환자들이 치료받을 수 있도록 도움의 손길이 되길 바란다”고 당부하며 세브란스 사회사업후원금 5천만 원을 기부했다(2023. 01. 13).
37 세브란스 신용협동조합은 미래를 이끌어 나갈 학생 교육에 기여하고자 의·치·간호대학 장학기부금 1억 원을 전했다(2023. 01. 16). 38 윤일정 미래도시건설 회장이 일경장학금 1억 원을 기부하며 “미래 인재를 양성하는 의과대학에 기부할 수 있어 영광”이라고 밝혔다(2023. 01. 17). 39 윤영달 크라운해태홀딩스 회장은 “꿈의 치료법인 중입자치료를 통해 국내 의료가 한층 더 발전하길 바란다”며 중입자치료센터 발전기부금 10억 원을 전했다(2023. 01. 30). 40 심택 최진식 장학재단은 연세대 치과대학 본과 1학년 학생에게 지급되는 한 학년 장학금으로 6천만 원을 기부했다(2023. 02. 01).

통계로 보는 2022년 기부금

2022. 03. 01 ~ 2023. 02. 28

어려운 상황에서도 꾸준히 이웃 사랑을 실천해주신 후원자님들 덕분에 지난해 400억 원이 넘는 귀한 기부금이 연세의료원에 답지했습니다. 후원자분들의 사랑이 가장 필요한 곳으로 흘러갈 수 있도록 연세의료원은 사명감과 책임감을 가지고 최선을 다하겠습니다.

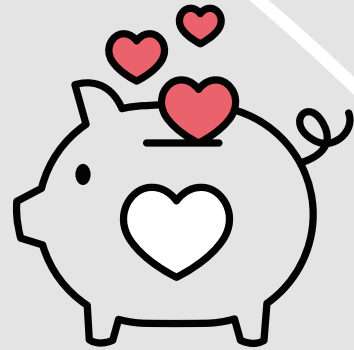

441억 원

기부금



6,896명

후원자

기관별 기부금

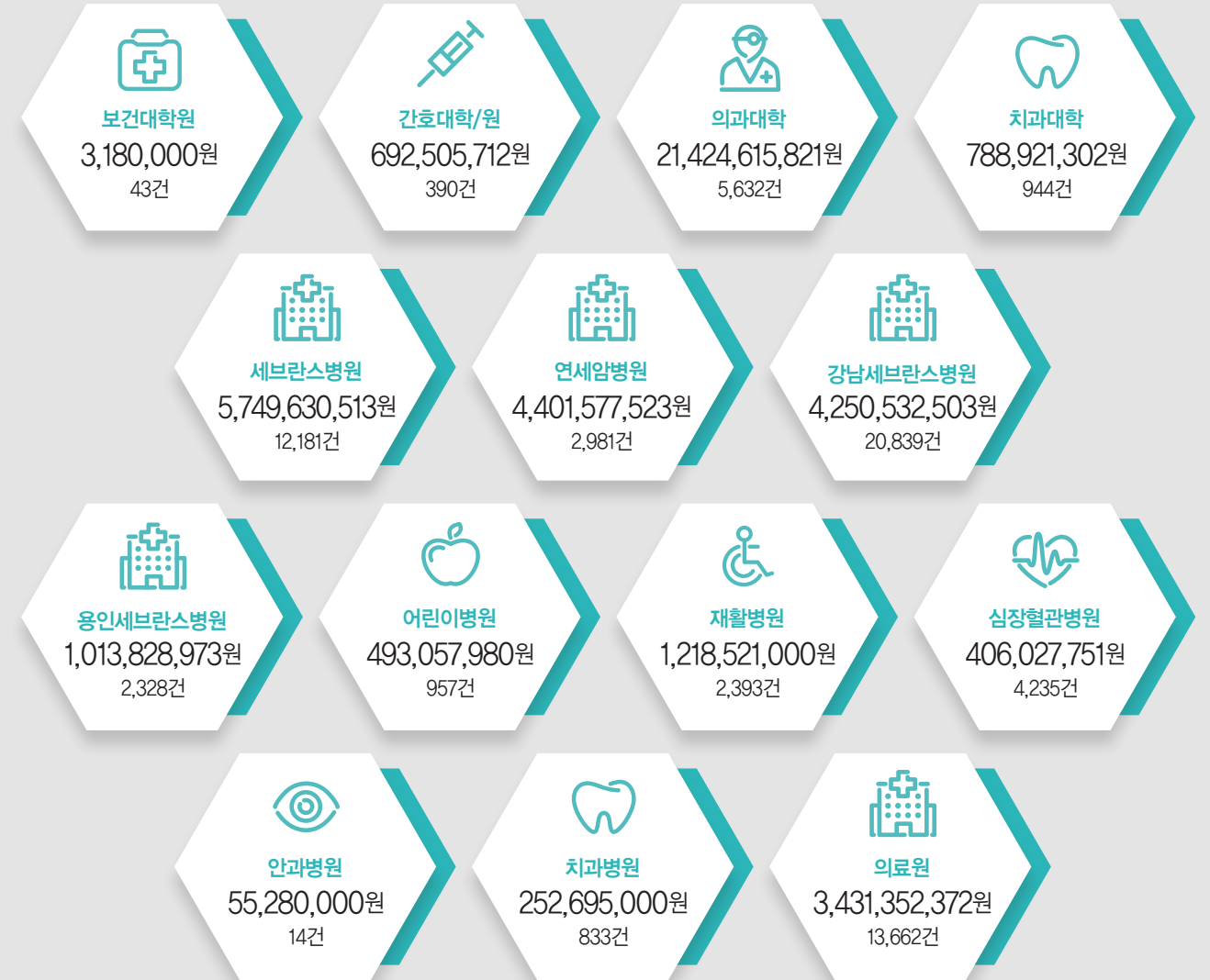

합계

44,181,726,450원

67,432건

목적별 기부금

(단위: 천 원)

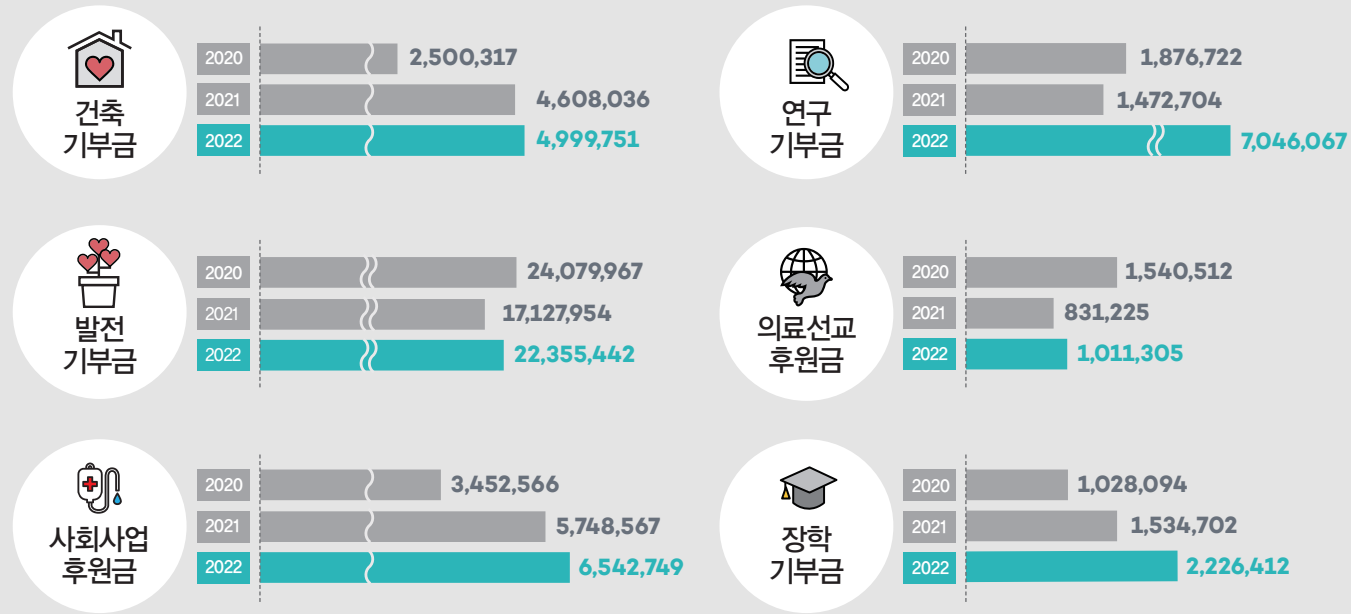

금액대별 분포

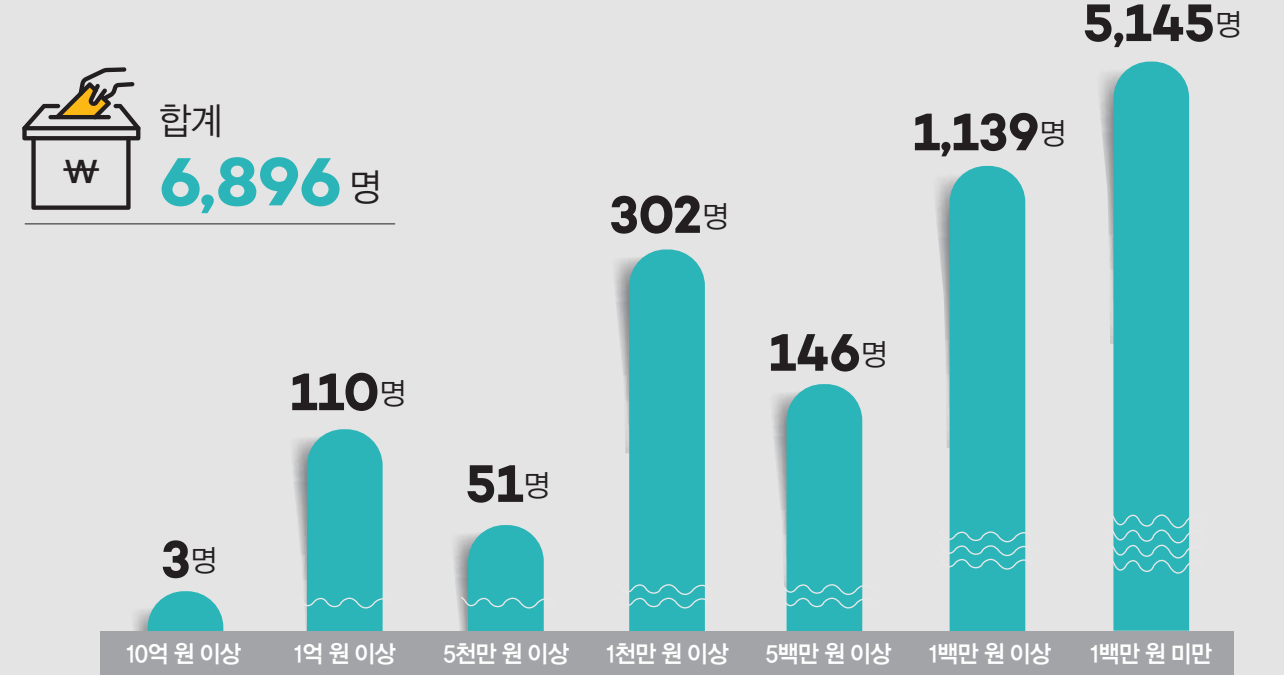

2022년 구성 비율

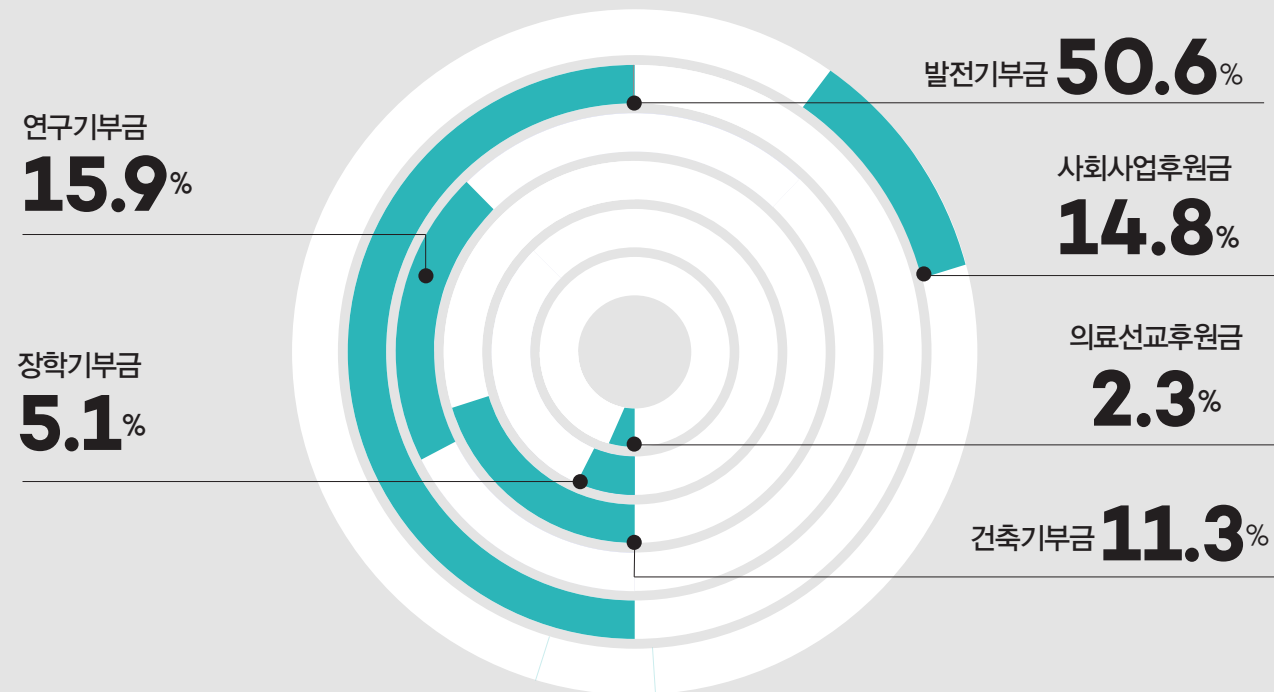

기부자 유형(인원)

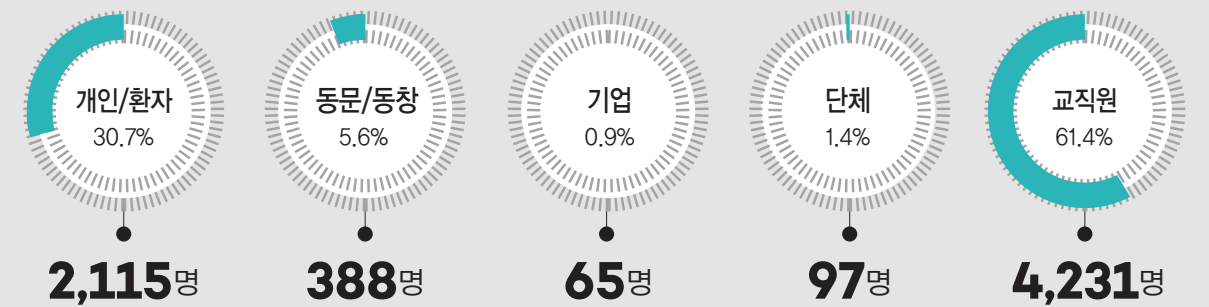

기부자 유형(금액)

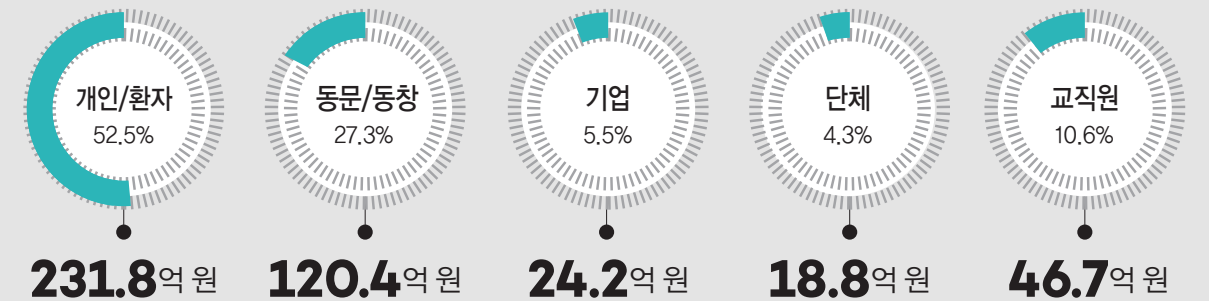



2022 SPECIAL: THE GREAT FUTURE

연세의료원은 하나님의 사랑으로 인류를 질병에서 자유롭게 하기 위해
기부자 여러분에게 받은 뜻과 정성을 더 나은 미래를 만드는 데 사용하고 있습니다.
의학연구와 의학교육이 바뀌어갈 우리의 미래에 기부자 여러분이 함께해주셔서 진심으로 감사드립니다.

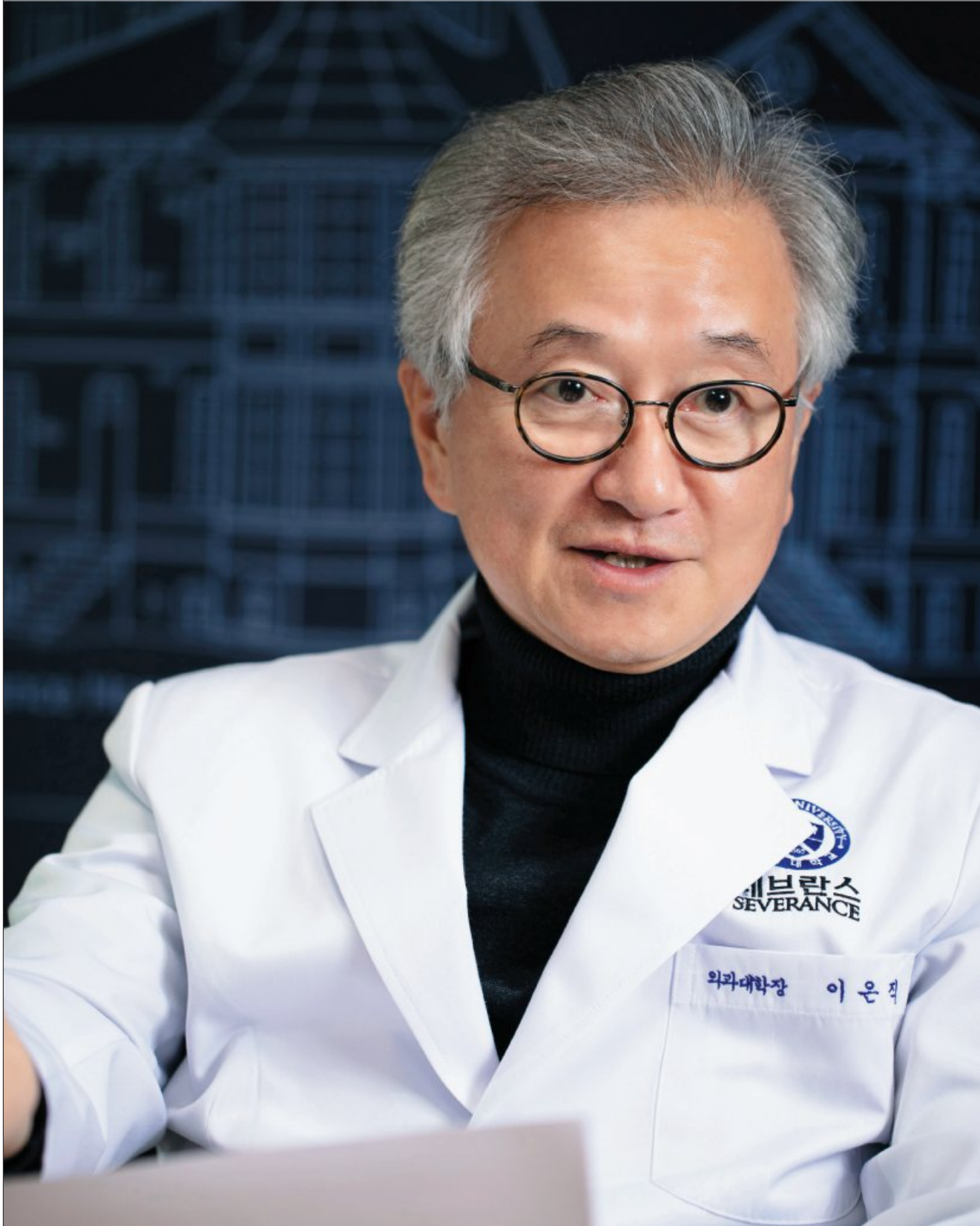

이제는 미래를 위해 의학연구와 의학교육에 집중할 때입니다

이은직 의과대학장은 미국 노스웨스턴의과대학에서 재직하다 2006년 연세의대로 돌아온 이후 줄곧 모교의 연구력 증진을 중요 의제로 설정하고 일해왔다. 기회 있을 때마다 선후배 동문과 의대 교수들에게 기부 기쁨을 나누는 이은직 학장을 만나 기부에 대한 생각을 들었다.

최근 연세의료원은 '함께 만드는 모두의 미래'라는 가치 아래 새로운 기부 캠페인을 시작했습니다. 그 배경이 궁금합니다.
그동안 세브란스 새병원, 연세암병원 등을 건립할 때 여러 분들이 기부에 참여하셨습니다. 그리고 지난 4월 말 첫 치료를 시작한 중입자치료센터 설립 때도 많은 분들이 뜻을 모아주셨죠. 특히 중입자치료센터는 중입자치료라는 새로운 희망을 제시해 기부금이 크게 늘었다고 생각합니다. 즉 세브란스 새병원 건축을 시작하던 25년 전과는 기부의 방향성이 달라진 것이지요. 새로운 건물 또한 환자에게 도움이 되지만, 무엇보다 환자에게는 치료를 통한 유익이 더 중요하겠죠. 이제는 새로운 치료 방법이나 치료 약제 개발이 환자들에게 새로운 희망을 제시한다고 할 수 있습니다. 그 희망은 탁월한 의학연구와 우수한 의학교육에서 나옵니다.

그렇다면 앞으로의 기부 방향은 의학연구와 의학교육에 초점을 맞추고 있다는 뜻인가요?

환자가 가장 바라는 것은 치료가 잘되는 것입니다. 새로운 치료 방법과 치료제가 개발되어야 한다는 것이지요. 그것은 연구를 통해 나옵니다. 좋은 연구자를 키우기 위해서는 의학교육이 잘되어야 하고요. 새로운 치료 방법과 치료제를 위해서는 의학연구와 의학교육이 관건이라는 뜻입니다. 그래서 앞으로의 기부는 의학연구와 의학교육을 지원하는 데 집중해야 한다고 봅니다. 미국의 우수한 의과대학에 들어오는 기부가 대부분 의학연구와 의학교육 분야라는 것만 봐도 이것이 얼마나 중요한 것인지 알 수 있습니다.

연구는 하루아침에 되는 것이 아니어서, 연구를 할 만한 기반이나 능력이 기본적으로 전제되어야 하는 거 아닌가요?

의학교육과 의학연구가 중요하다고 했지만 성과를 내기 위해서는 먼저 그 기관이 그만큼 역량을 보유하고 있는지 봐야 할 것입니다. 그렇다면 연세의료원이나 연세의대는 충분한 역량을 갖추고 있습니다. 2023년 THE 세계대학평가에서 연세의대는 세계 32위, 국내 1위를 달성했습니다. 이 같은 결과는 교육과 연구 성과가 있어야만 얻을 수 있습니다. 이번 THE 평가의 교육과 연구 부문에서 연세의대는 12위를 기록했습니다. 질병의 기전을 연구하고 새로운 치료제를 개발하는 것은 연구능력의 탁월성이 있어야 합니다. 앞으로의 과제는 의학연구와 의학교육을 더 강화하기 위해 노력과 투자로 여건을 개선하는 것입니다. 여기에 좀 더 많은 기부가 필요한 이유입니다.

앞서 말씀하신 대학평가 결과처럼 연구능력의 탁월성도 객관적으로 판단할 근거가 있나요?

좋은 연구자를 많이 보유하고 있다는 것은 곧 세계적인 의과대학이라는 뜻이기도 합니다. 논문을 평가하는 여러 기준이 있지만 가장 일반적인 것은 인용지수, 즉 임팩트 팩터(Impact Factor, IF)입니다. IF 10점이 넘는 논문은 평생 한 편을 쓰기도 쉽지 않습니다. 그런데 연세의대는 IF 10점 이상의 논문을 3년 전에 50편, 2년 전에는 100편, 2022년에는 175편을 냈습니다. 작년 기준 전임교원이 590명이었는데, 127명이 175편의 논문을 낸 거죠. 즉 전임교

에디터 이나경 포토그래퍼 최재인



원 중 탁월한 연구자가 21.5%라는 뜻입니다. 그만큼 연구능력의 탁월성이 높다는 말입니다. 2022년 IF는 평균 6.28점이고 연구 논문은 모두 1,620편이 나왔습니다. 연구비 수주액은 매년 100억 원씩 증가해 2022년에는 1,919억 원이었습니다. 이 모든 지표들이 연세의대가 가진 연구능력의 탁월성을 보여줍니다.

훌륭한 연구자들의 연구능력을 더 끌어올리고, 능력의 탁월성을 가진 분들을 더 발굴해 지원하는 일이 무엇보다 중요하겠네요.

맞습니다. 능력의 탁월성을 가진 분들이 연구를 더 잘할 수 있도록 연구시설이 마련되어야 하고, 연구를 가능하게 하는 연구비가 필요합니다. 또 능력의 탁월성을 가진 분들을 연세의대의 구성원으로 영입해야 합니다. 이 부분은 대한민국의 의료를 선도해온 연세의대의 미래, 아니 대한민국의 미래가 달린 일입니다. 현재 가장 필요한 것은 Endowed Professor 제도입니다. 석좌교수라고 하죠. 저는 과거 10년 이상 근무했던 미국 노스웨스턴의과대학에서 1995년 처음 경험해봤습니다. 내분비내과 과장에게 부여된 다른 명칭이 Charles Catering Professor였는데, 그것은 대학에서 받는 급여 외에 Charles Catering 재단에서 연구비와 지원금

을 받고 있다는 의미입니다. 그런 식으로 주요 분야의 우수한 최상급 교수들에게 적용하는데, 그것은 모두 기부금으로 운영되고 있었습니다. 연세의대에도 연구력이 우수한 교수님을 모시기 위해 석좌교수 제도 도입이 반드시 필요하다고 봅니다. 한편 금년 초 동국 김건철 장로님의 거액의 기부금으로 동국 교육교수 제도가 새로 만들어지고 있습니다. 의학교육에 헌신하는 교수들에게 매우 좋은 소식이기도 합니다.

금년에 드디어 의대 신축이 가시화되었습니다. 의대 신축은 어떤 의미를 갖나요?

현재 연세의대는 새로운 의학교육과 연구공간이 절실하게 필요합니다. 연세의대의 모든 구성원과 동문들이 강력하게 바라던 바입니다. 1961년 세워진 현재의 의과대학 건물은 절대적인 공간이 부족할 뿐만 아니라 혁신적인 소통과 대화가 이루어지기에는 매우 미흡합니다. 다양한 배경을 가진 인재들이 자유롭게 사고하며 아이디어를 공유하고 협업할 수 있는 미래형 의과대학 신축이 필요합니다. 즉 노벨상을 꿈꾸는 핵심 인재들이 마음껏 연구하는 융합/협동연구의 공간, 다양성과 창의성을 지닌 미래형 인재와 글로벌 리더를 키우는 공간, 디지털 커넥션이 완비된 공간이 필요합니

다. 나아가 변화를 읽고 미래를 보는 공간, 하나님을 사랑하고 내 이웃을 사랑하는 기독교정신과 연세정신을 구현하는 공간으로 거듭나야지요. 최신 연구시설 ABMRC는 이미 포화 상태고, 1997년 개소한 임상의학연구센터는 너무 낙후되어 효율성이 낮아 리모델링이 필요합니다. 지금까지 연세의대 건물은 세브란스 씨와 록펠러재단 CMB의 지원으로 지어졌습니다. 올해 시작된 의과대학 신축은 우리 힘으로 지으면 좋겠습니다. 미주동창 선배님들의 정성 어린 참여와 국내 동창들의 기부가 이어지고 있습니다. 그러면서 제 경우를 돌아보았습니다. 학생 때 5학기 장학금을 받았던 것을 3배로 갚자는 생각을 가지고 있었습니다. 2006년 모교로 돌아온 후 처음에는 매달 100만 원씩 모아서 기부하다가, 약제 개발 수익이 생긴 다음부터는 세브란스젊은의학자상을 만들어 후배들을 양성하는 데 힘을 보태고 있습니다. 저와 비슷한 경험이 있는 분이라면 아주 많은 동문들이 참여할 여지가 크다고 봅니다.

의대 신축은 초대형 프로젝트입니다. 기부와 관련해 어떤 복안이 있으신가요?

현재 의과대학 교원이 1,200명이 넘습니다. 연세의료원 기부자들도 고액 기부자보다는 소액 기부자가 훨씬 많습니다. 그래서 의대 교수들도 하루 한 잔의 커피값을 모아 기부하는 소액기부운동으로 의대 신축에 함께하면 좋겠습니다. 의대 완공까지 5년여 기간

이 소요될 것이므로, 매달 커피값 10만 원씩 모아 60개월 동안 기부하면 좋겠습니다. 우리 기관에는 세브란스 씨라는 훌륭한 기부 모델이 있지 않습니까? 그분이 성경 말씀을 인용해 말했듯 받는 것보다 주는 기쁨이 큼니다. 저 역시 기부해보니 그 마음을 정말 알겠더라고요. “주는 것이 받는 것보다 복이 있다”(사도행전 20장 35절)는 예수님의 말씀처럼 기부하면 기쁨이 넘치게 됩니다.

은퇴를 2-3년 앞둔 시점이라 개인적으로는 의대 신축 프로젝트가 부담되었을 것 같습니다. 어떤 마음으로 추진하고 계신가요?

의과대학 학장이라는 중책을 맡고 선후배 동료들의 오랜 숙원인 의대 신축을 시작했습니다. 아주 중요한 시간에 저에게 사명을 맡겨주신 의미가 있다고 생각합니다. 의대 신축이 확정된 후, 가장 중요한 일이 무엇인지 생각하며 기도했습니다. 그리고 그것이 신축의대 안에 채플(예배당)을 마련하는 것임을 깨달았습니다. 이 또한 기도하는 가운데 이루어져서 얼마나 감사하지 모릅니다. 미주동창으로 꾸준히 모교를 위해 기부해오신 1960년 졸업생 김태홍(작고)·김정희 선생님이 신축의대의 예배당을 위해 400만 달러를 약속해주셨습니다. 두 분 이름에서 한 글자씩 가져와 ‘태정채플’로 이름을 지었습니다. 이렇게 의대 채플 설립을 시작으로 의대 신축이 하나님의 은혜로 순조롭게 마무리되기를 기도하고 있습니다.



거액을 기부하는 분들의 기부 사연은 다양합니다. 어렵게 성장한 분들은 장학금을 쾌척하고, 암으로 가족을 잃은 사람은 암 정복을 위해 기부합니다. 병원이 없을 때는 병원을 짓기 위해 기부하지만, 훌륭한 병원이 있는데도 치료를 못하는 건 결국 치료제가 없거나 치료 방법이 미진하기 때문입니다. 그것은 연구를 통해서만이 해결할 수 있는 문제입니다. 연구의 기본은 사람입니다. 새로운 치료 방법과 치료제를 개발하는 능력의 탁월성을 가진 기관에 기부해 연구와 연구자를 육성해야 하는 이유입니다. 이것은 우리의 미래가 달린 일입니다.



의학교육의 미래를 준비하고 있습니다

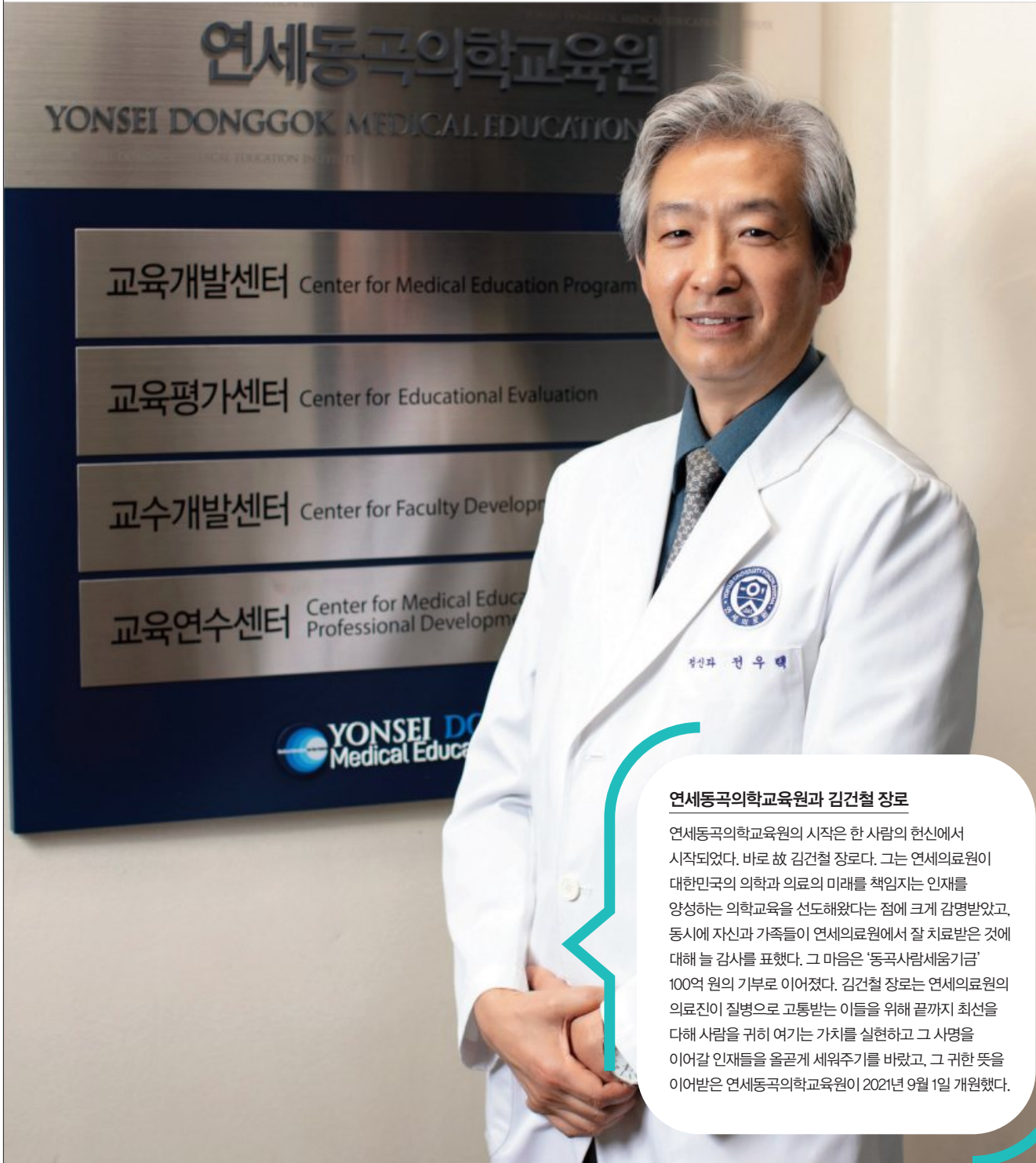

연세동곡의학교육원과 김건철 장로

연세동곡의학교육원의 시작은 한 사람의 헌신에서 시작되었다. 바로故 김건철 장로다. 그는 연세의료원이 대한민국의 의학과 의료의 미래를 책임지는 인재를 양성하는 의학교육을 선도해왔다는 점에 크게 감명받았고, 동시에 자신과 가족들이 연세의료원에서 잘 치료받은 것에 대해 늘 감사를 표했다. 그 마음은 '동곡사람세움기금' 100억 원의 기부로 이어졌다. 김건철 장로는 연세의료원의 의료진이 질병으로 고통받는 이들을 위해 끝까지 최선을 다해 사람을 귀히 여기는 가치를 실현하고 그 사명을 이어갈 인재들을 울곧게 세워주기를 바랐고, 그 귀한 뜻을 이어받은 연세동곡의학교육원이 2021년 9월 1일 개원했다.

연세동곡의학교육원 전우택 원장(의학교육학교실)은 “의학교육은 미래를 바라보고 하는 일”이라고 말한다. 돌려 말하면 그것은 오늘의 의학교육이 더없이 중요하다는 의미다. 미래는 오늘 위에 서 있기 때문이다. 전우택 원장을 만나 미래를 준비하는 연세의대 의학교육의 전진기지 연세동곡의학교육원에 대해 들었다.

의학교육은 의사를 양성하는 교육을 말하는 건가요? 더 깊은 뜻이 있는지 궁금합니다.

의학교육은 2가지로 구분할 수 있습니다. 하나는 지금 내 앞에 있는 학생들과 전공의들을 최선을 다해 가르치는 것으로, '미래를 위해 현재'에 최선을 다하는 것입니다. 또 다른 하나는 앞으로 만나게 될 학생과 전공의들이 지금보다 더 나은 교육을 받을 수 있도록 미래 교육을 준비하는 것으로, '미래를 위한 미래'에 최선을 다하는 것입니다. 미래의 사회와 의과학기술, 그리고 의료의 상황 변화에 대해 끊임없이 예측하면서 단기적, 중기적, 장기적 안목에서 대응하고 준비하는 것이지요.

뜻깊은 기부로 연세동곡의학교육원이 출범한 것으로 알고 있습니다. 개원은 재작년 9월이었지요?

연세의료원에서 잘 치료받으신 故 김건철 장로님이 연세의료원과 의료진들을 통해 받은 은혜에 감사하는 마음을 기부로 표현해 주셨습니다. 2014년부터 5회에 걸쳐 총 100억 원을 기부하셨고, 그중 38억 원을 의과대학에 기부하시면서 의학교육의 미래를 위해 사용해달라고 하셨습니다. 그 뜻이 연세동곡의학교육원의 개원으로 이어졌고요. 의학교육만을 위해 이렇게 거액의 기부가 이루어진 것은 아마 처음일 겁니다.

기부자 김건철 장로님은 의학교육이 미래를 위해 정말 중요하다는 것을 잘 알고 계셨던 것 같습니다. 그 사이 진행 상황이 궁금합니다.

의학교육의 대상은 사람이므로 연세동곡의학교육원은 사람에게 투자합니다. 연세동곡의학교육원의 취지에 공감하고 의학교육의 중요성을 깊이 인식한 많은 의대 교수님들이 겸무교원으로 일하십니다. 직원을 포함해 40여 분이 함께하고 있습니다. 연세동곡의학교육원으로 연세의대의 의학교육, 나아가 대한민국의 의학교육이 변화되길 바라고 있습니다. 지금까지 연세의대가 대한민국의 의학교육을 선도적으로 이끌어왔기 때문에 앞으로도 그래야겠죠. 김건철 장로님의 기부금은 연세동곡의학교육원을 만드

는 씨앗이 되었고, 앞으로 연세동곡의학교육원이 이루어가는 성취를 보며 또 기부해주시는 분들이 있을 거라 생각합니다.

현재 연세동곡의학교육원은 어떻게 구성되어 있으며, 주로 어떤 일들을 하고 계신가요?

현재 4개의 센터가 움직이고 있습니다. 첫째, 교육개발센터는 연세의대 의학교육의 마스터플랜을 준비하고 기획합니다. 연세의대는 10년 단위로 의학교육을 혁신해왔고, 현재 3번째로 시작된 새로운 의학교육 커리큘럼 CDP2023에 교육개발센터가 함께했습니다. 둘째, 교육평가센터는 연세의대 교육 프로그램을 주기적으로 평가해 성과와 개선 과제를 확인하고, 교육의 질 관리 및 지속적인 향상을 목표로 합니다. 셋째, 교수개발센터는 '교수'에 집중합니다. 의학교육의 핵심은 교수이고, 연세의대와 의학교육의 미래는 교수에 달려 있다고 해도 과언이 아닙니다. 교수개발센터는 신입교수의 발령부터 은퇴까지 전 과정에 걸쳐 주기별 최선의 맞춤형 교수 개발이 이루어지도록 돕는 일을 합니다. 2023년 처음으로 신입교원 필수교육을 시작했어요. 마지막으로 교육연수센터는 가장 혁신적이며 선도적인 연세의대가 전국의 의대 교수들에게 관심 대상인데, 그러한 수요에 체계적으로 부응할 수 있도록 일합니다. 아울러 KOICA 프로젝트 등을 통해 연세의대가 진행 중인 베트남, 우즈베키스탄 등 제3세계의 의학교육의 미래를 준비하는 일을 지원합니다.

미래를 위해 어깨가 무거운 역할을 맡으셨습니다. 관심과 기대가 많을 텐데 마무리 한 말씀 부탁드립니다.

최고의 미래 의학교육은 저절로 이루어지지 않습니다. 반드시 사전에 준비되어 있어야 합니다. 개원의 목적을 제대로 이루기 위해서는 의학교육에 헌신적으로 동참하시는 교수님들이 있어야 비로소 의학교육의 미래 준비가 완성될 수 있습니다. 138년 전 이 땅에 첫 의학교육이 시작될 때 선구자들의 헌신이 있었기에 연세의대가 최고의 의학교육을 펼칠 수 있었습니다. 앞으로 더 많은 연세의대 교수님들의 헌신과 참여, 그리고 미래를 위해 뜻깊은 선택을 하신 김건철 장로님 같은 제2의 기부자와의 만남을 기대해봅니다.

에디터 이나경 포토그래퍼 최재인

미래 인재 육성, 연세의 모든 가족이 함께하기를



(주)SCL헬스케어 이경률 회장

신약 임상시험을 위한 센트럴랩(C-LAB)을 비롯해 바이오물류, 임상 진단검사, 건강검진 등을 아우르는 (주)SCL헬스케어를 이끌고 있으며, SCL 헬스케어의 전신인 SCL(재단법인 서울의과학연구소)의 총괄의료원장을 겸임하고 있다. 의과대학 신축기부금 13억여 원, 유전성 희귀질환 정밀의료연구소 기부금 50억 원 등 후원 약정기금을 포함한 누적 기부액이 100억여 원에 이른다. 꾸준한 나눔과 해외 의료환경 개선에 이바지한 공로로 보건복지부 장관상, 기획재정부 장관상, 몽골 대통령 북극성 훈장(2009년), 몽골 철도청 훈장(2014년), 중국 절강성 정부 특별고문상(2016년) 등을 수상한 바 있다.

(주)SCL헬스케어 이경률 회장은 스스로도 꾸준히 기부를 실천할 뿐 아니라 연세대 동문회에서 임원을 맡으며 동문들에게 기부를 독려하는 일에도 앞장서고 있다. 그는 “The First and the Best의 세브란스가 세계 최고가 되는 길은 미래 인재를 육성하는 것”이라며 동문들의 따뜻한 관심과 지원을 당부했다.

전 세계가 전례 없는 감염병을 겪은 지난 몇 년간, SCL헬스케어 역시 방역 일선에서 큰 역할을 담당하셨을 거라 예상됩니다. 신종 감염병으로부터 국민 건강을 수호하는 것은 사회적 의료기관으로서 SCL이 마땅히 해야 할 책임입니다. 코로나19 퇴치를 위해 신속한 검체 분석에 많은 노력을 쏟았지요. 진단검사 분야에서 SCL의 저력이 알려지면서 해외 의료기관과의 공조체계 구축, 기술력 전수 등 국제적으로 활동을 펼쳤고, 이를 통해 K-방역의 우수성을 알리는 데 일조하기도 했습니다. 또한 코로나19 전담 의료진을 위한 구호물품 지원, 성남시 및 안양시 청소년재단, 제주 지역아동센터에 코로나19 진단키트 기부 등 코로나19의 고통을 덜어드리고자 노력했습니다.

연세의대를 떠나 기업에 몸담으신 20여 년 동안 꾸준히 후원해 주셔서 올해 약정기금을 포함해 누적 기부액이 100억여 원에 달합니다. 평소 나눔이나 기부에 대해 특별한 소신이 있으셨나요? 1885년 연세의대 진단검사의학과를 졸업하고 1992년부터 10년간 모교에서 교수생활을 했습니다. 이후 기업을 운영하는 동안 모교에 대한 자부심과 긍지는 어려움을 이겨내고 발전하는 데 큰 힘이 되어주었습니다. 연세의대와 세브란스는 제가 의료인으로서 꿈과 신념을 키워나간 곳이고, 후학 양성에 일조했던 곳이자 사회적 성장의 밑거름이 되어준 곳입니다. 연세를 사랑하는 동문으로서 기부할 기회가 생긴다면 언제든지 기쁘게 동참해야 한다는 마음을 갖고 있으며, 그 바탕에는 연세의대에서 배운 것들이 자리하고 있습니다.

꾸준한 나눔의 바탕이 된 연세의대의 가르침은 무엇인가요? 그것은 바로 130여 년 전 황폐한 조선 땅에 들어와 병원과 의학교를 세우고 사람을 치료하고 길러낸 의료선교사들의 사랑과 헌신입니다. 에비슨 박사처럼 헌신하며 씨 뿌리는 사람이 있었기에 오늘날 대한민국 최고의 의료기관이자 의학교육기관인 연세의료원이 존재하는 것입니다. 연세의료원의 뿌리, 설립 정신을 되새겨보면 글로벌 연세가 나아가야 할 방향은 명확합니다. 우

리나라 근대 의학과 의학교육의 기틀을 마련한 에비슨 박사처럼 인재를 키우는 것이지요. 그 귀한 일이 기부를 통해 이뤄지기를 바랍니다.

지난해 12월에는 50억 원을 기부하면서 유전성 희귀질환 정밀의료연구소 설립을 위한 업무 협약을 맺으셨습니다. 연구 분야에 각별한 관심을 가지시는 이유는 무엇인가요?

제가 교수생활을 했던 1990년대는 연구환경이 참 열악했습니다. 진단검사의학에서의 연구란 다양한 검체를 분석해 데이터를 만들어내는 과정인데, 이런 연구를 하려면 전체적인 연구 디자인도 중요하지만, 제대로 된 검체와 장비, 인력 등 인프라가 먼저 갖춰져야 합니다. 실패를 거듭하더라도 연구를 지속할 수 있도록 재정적인 지원도 필요하고요. 그러나 연구자로서 첫발을 댄 젊은 교수들이 이런 환경을 갖추기는 쉽지 않습니다. 2002년 기업체로 나오면서 젊은 교수들의 연구역량을 키워줄 수 있도록 인프라를 구축하는 데 힘을 보태고 싶다고 생각했고, 그 바람이 정밀의료연구소 설립까지 이어졌습니다.

의대 신축기부금 가운데 10억 원은 연세대 총동문회 보건·의료분과위원회 이름으로 기부하셨습니다. 특별한 이유가 있으신가요?

세브란스는 주인 없는 병원입니다. 그 말은 세브란스의 구성원 모두가 주인이라는 뜻이고, 그래서 세브란스 새병원, 용인세브란스 병원, 강남세브란스 새병원, 의과대학 신축 같은 대규모 건축공사를 진행하려면 구성원들이 스스로 허리띠를 졸라매 희생하게 됩니다. 그 귀한 마음을 알기에 조금이라도 보탬이 되고 싶었습니다. 특히 연세대 총동문회 보건·의료분과위원회 위원장으로 활동하면서 의료인 양성, 차세대 의학교육 및 의료환경 조성 등에 힘을 쏟아야 하는 이유를 더욱 명확히 알 수 있었습니다. 우수한 인재를 길러내 대한민국 의료와 의학교육의 경쟁력을 높이고 국가 발전에 이바지하는 것은 우리의 사명이자 정체성을 지켜나가는 일입니다. 연세의 모든 가족들이 후학 양성과 모교 발전에 함께해주시기를 소망합니다.

에비슨 박사를 포도그레드퍼스트에

목적별 기부금

기부자 여러분이 보내주신 소중한 기부금은 건축/발전, 연구, 장학, 의료선교, 사회사업 등 다양한 분야에서 가장 효율적으로 사용되고 있습니다.

연세의료원은 기부자 여러분과 함께 현재를 바꾸고 미래를 변화시키는 가장 선행 일을 도모하고 있습니다.



건축/발전기부금

연세의료원은 내일이 더 기대되는 의료기관을 목표로 지속적인 성장을 위해 노력해왔습니다. 그 결과 12년 연속 NCSI 1위, 국내 의료기관 최초 국제병원연맹(HF) 김광태 박사상-금상 수상, 2023 THE 선정 세계대학평가 임상·보건 분야 국내 1위 및 세계 32위 등 국내외 다양한 지표와 수상을 통해 세계 속 세브란스의 위상을 증명했습니다. 향후 100년을 바라보며 미래 의학을 선도하는 의료기관으로서 연세의료원은 첨단 의료체계를 강화하고 차세대 의료환경을 마련해 대학과 병원에서 널리 활약할 우수한 인재를 양성하는 데 역량을 집중할 것입니다.



179억 원

의과대학 신축기부금 모금 현황
(2023년 2월 28일까지)

“연세대학교 의과대학, 의학의 미래를 짓다.”

연세대학교 의과대학은 1885년 우리나라 최초의 서양식 병원인 광혜원, 그 다음 해에 개교한 최초의 서양의학 교육기관인 제중원의학교로부터 시작해 이 땅에 서양 의학을 도입한 최초의 대학이다. 기부와 헌신으로 세워져 대한민국의 학 발전을 선도해온 The First and the Best 연세대학교 의과대학은 글로벌 미래 의학 100년을 선도하기 위한 중대한 프로젝트로 의과대학 신축사업을 진행하고 있다. 의과대학 신축사업은 지난해 4월 확정됐으며, 2028년 완공을 목표로 올해 안에 설계사 선정 및 설계 작업을 착수할 계획이다.

새 의과대학 부지는 에비슨의생명연구센터(ABMRC) 옆에 위치한 알렌관과 행정동 인근이며, 연면적 24,000평 이상의 규모로 지어질 예정이다. 그동안 분산되어 있던 교육 및 연구시설(의·치·간호대학, ABMRC)이 한곳으로 모이면서 클러스터 형태를 이루어 융합연구 활성화와 더불어 효율적인 조직 운영으로 한층 업그레이드된 의료환경을 구축할 수 있을 것이다. 또한 연세대학교 의과대학만의 역사성과 정체성을 담아냄과 동시에 세계 의학을 선도할 수 있는 미래지향적인 공간으로 만들어갈 예정이다.

의과대학의 성공적인 신축과 미래 의학의 발전을 기원하며 귀한 기부금을 보내주신 많은 분들의 성원에 보답하기 위해 구성원 모두가 한마음 한뜻으로 최선을 다하고 있다.

중입자치료센터

1922년 국내 최초 방사선치료 시작, 1969년 국내 최초의 암센터 개원 등 암 정복을 향해 끊임없이 도전해온 연세의료원이 올해 4월 국내 최초로 중입자치료를 시작함으로써 다시 한번 암 치료의 새 역사를 열었습니다. 중입자치료기는 꿈의 암 치료기라 불리는 최첨단 방사선 치료 장비로, 연세의료원은 대한민국 최초이자 세계 16번째로 중입자치료기를 도입했습니다. 고정형 치료실 1곳과 회전형 치료실 2곳 총 3개의 치료실을 통해 매년 약 1,200명의 암 환자가 중입자치료를 받을 수 있을 것입니다.



145억 원

중입자치료센터 건축/발전을 위한
모금액(2023년 2월 28일까지)

중입자치료센터 Preview Tour



2022년 9월부터 11월까지 7회에 걸쳐 후원자 초청 투어 진행

연구기부금

연구경쟁력은 비단 기관의 역량뿐만 아니라 국가와 거래의 미래를 좌우하는 중요한 요소입니다. 연세의료원은 우리 사회가 화두를 던지는 불확실한 미래와 여러 문제에 대해 의학적 관점에서 새로운 답을 제시하고, 과감한 도전으로 새로운 미래를 열어나가기 위해 노력하고 있습니다. 탄탄한 연구역량으로 기관과 국가, 인류 발전에 이바지할 수 있도록 학생과 교수진의 재능과 창의성을 개발하고 이끌어내는 연구 환경을 조성해, 빠르게 변화하는 미래 사회를 선도하는 의료기관이 되겠습니다.

연세대학교 의과대학 기부금 연구상 운영 현황

분야	2022년 수상자	취지
연세의학대상	장양수 명예교수(학술 부문) 송시영 교수(봉사 부문)	1996년부터 연세대학교의 명예를 빛낸 동문 또는 전현직 교원을 대상으로 학술 부문 및 봉사 부문으로 나누어 시상
보원학술상	정보영 교수(내과학)	전년도 1월 1일부터 12월 31일까지 1년간 연세의대에서 수행해 국제적으로 공인된 해외 우수 의학학술잡지 또는 과학학술잡지에 게재된 논문 중에서 학술적으로 가치와 공헌도가 인정된 논문을 시상
계연학술상	김현창 교수(예방의학)	연세대학교 의과대학 교수 중 연구논문 발표 업적이 가장 뛰어난 교수를 선정해 시상
연구활동우수교수상-연구비 수주 부문	박진영 부교수(정신과학)	순수간접경비 기여가 가장 높은 연구자에게 시상
성재의학상	기초 부문: 김현석 부교수 (의생명과학부) 임상 부문: 최준용 교수(내과학)	임상, 기초 분야에서 지속적으로 훌륭한 연구 업적을 성취하거나 기여한 연세대학교 의과대학 소속 교원에게 수여
세브란스젊은의학자상	정석중 조교수(신경과학)	해당 연도 12월 31일 기준 만 45세 미만 교원을 대상으로 직전 5년간 SCI 출판물 중 분야별 상위 10% 이상 논문에 제1저자 또는 교신저자로 게재된 논문을 고려해 시상
용운의학대상	김민선 교수(울산의대)	세계적 수준의 의학연구 논문의 발표 또는 특출한 의학연구 업적이 있는 자로, 전 세계 각지에서 연구활동에 헌신하고 있는 대한민국 국적이거나 의사면허를 소지한 기초 또는 중개의학 연구자에게 시상

2022년 기부금 연구비 운영 현황



한국일보 승명호
미래의학연구비

총 4억 원 지원



심장내과 연구진, IF 202.731 LANCET에 연구 성과 게재 심혈관질환에서 LDL 콜레스테롤 조절에 중등도 스타틴+에제티미브 효과적

심장내과 연구진의 약제 관련 연구가 세계적인 학회지 란셋(The Lancet, IF 202.731) 최신호에 게재됐다. 이번 연구가 게재된 란셋은 의료원 역대 최고점 IF 저널이다. 의대 홍명기·김병국·홍성진 교수(내과학)와 연세대 장양수 명예교수 연구팀은 국내 동맥경화성 심혈관질환 환자 총 3780명을 대상으로 중등도 스타틴과 에제티미브 병용 요법(1894명)과 고용량 스타틴 단독 요법(1886명)을 각각 무작위로 시행한 후, 3년간 추적하는 레이싱(RACING) 연구를 진행했다. 연구 결과 동맥경화성 심혈관질환자에서 중등도 용량의 스타틴과 에제티미브 병용 치료가 기존 고용량 스타틴 단독 사용에 비해 LDL 콜레스테롤을 효과적으로 떨어뜨리고 부작용은 적은 것으로 나타났다. 이번 연구에 따라 고용량 스타틴 치료가 필요한 환자들에게 중등도 스타틴과 에제티미브 병용 용법이 새로운 치료 대안이 될 전망이다.

사진 위쪽부터 차례대로 장양수·홍명기·김병국·홍성진 교수

세브란스병원, 보건복지부 연구중심병원 재지정

산·학·연·병 공동연구, 국내 의료기관 최초 기술지주회사 설립 등 성과 인정

세브란스병원이 2022년 연구중심병원으로 재지정됐다. 2013년 연구중심병원으로 지정된 이후 2016년과 2019년에 이어 4번째로, 이번 연구중심병원 재지정은 그동안 연구역량 강화를 위한 기관의 적극적인 지원과 노력을 인정받은 것이다. 세브란스병원은 이번 평가에서 산·학·연·병 공동연구 네트워크 구축과 개방형 중개·임상연구 활성화 등 외부와의 적극적인 협력과 연구 수행을 높게 인정받았으며, 연구비와 논문, 임상시험, 특허, 기술 이전, 창업 등 핵심 연구 성과가 크게 증가하고 국내 의료기관 중 최초로 독립된 기술지주회사를 설립하는 등 고도화된 기술사업화 역량을 주요 성과로 평가받았다.



장학기부금

138년의 역사를 통해 수많은 인재들을 길러내고 사회 발전에 공헌해온 연세의료원은 차세대 인재 양성에 깊은 관심을 가지고 있습니다. 나라와 인류의 지속적인 발전은 미래 세대의 손에 달려 있기 때문입니다. 우수하고 미래 지향적인 학생들이 경제적 형편에 상관없이 학업에 집중하고 뜻을 키워나갈 수 있도록 교육환경을 조성하는 것은 연세의료원의 책무이자 지속적인 발전의 원동력입니다. 연세의료원이 세계적인 활약을 펼칠 최고의 인재들의 요람이 되도록 투자와 정성을 아끼지 않겠습니다.

대학별 장학생/장학금 지급 내용

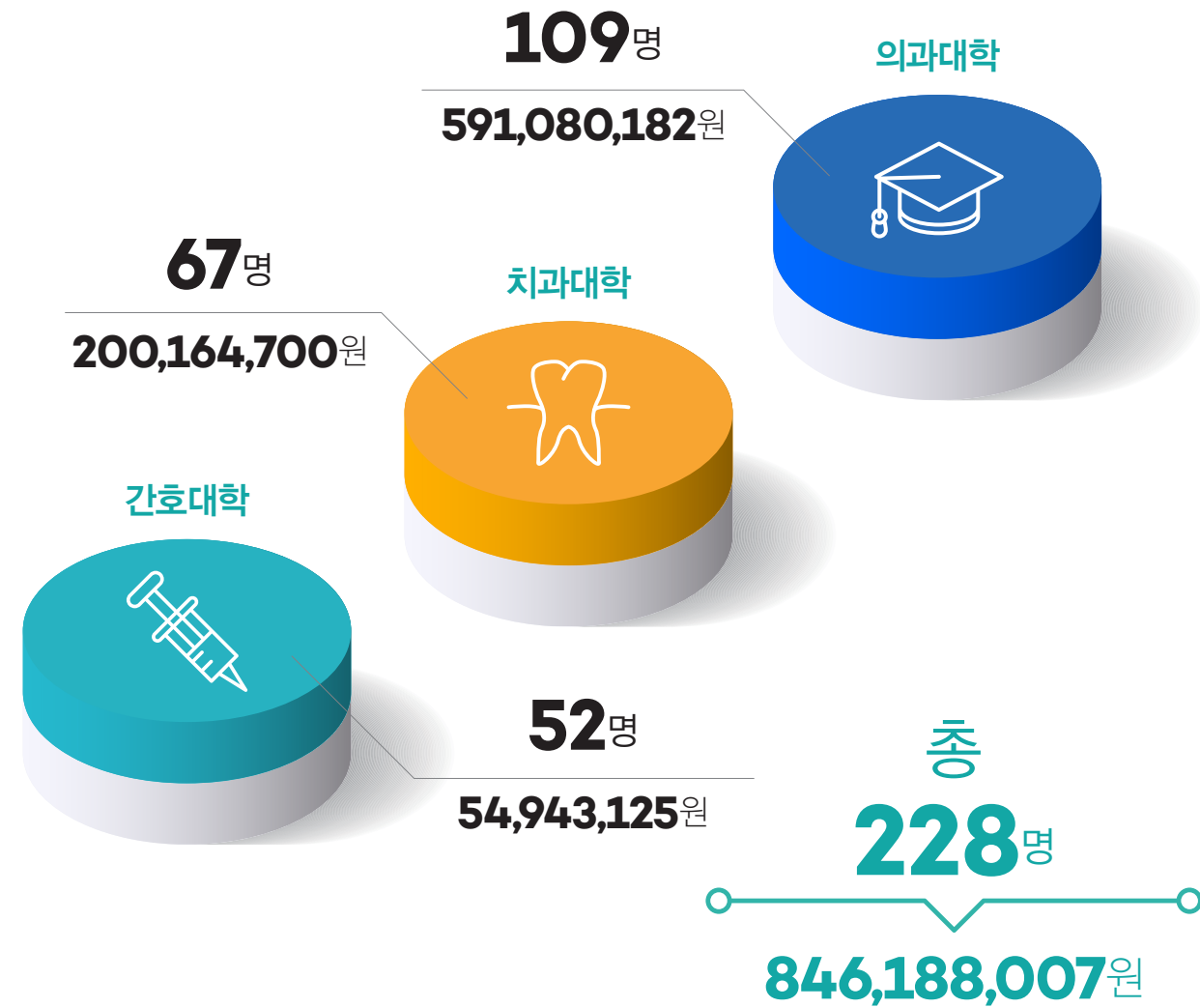

의과대학	치과대학	간호대학
60년졸업동기회 장학금	연아 장학금	김모임 장학금
62년졸업동기회 장학금	교합과OB 장학금	김선휘 장학금
68년졸업동기회 장학금	동인 장학금	동문 장학금
72년졸업동기회 장학금	한 학년 장학금	선우기숙사 장학금
86제중장학회	환급법인세 장학금	학생연구자 훈련 장학금
93년졸업동기회 장학금	아름다운치과 장학금	간호대학10주년 글로벌리더십양성기금
강사문 장학금	오픈라트 장학금	
법재강진경리더십 장학금	연아이글스 장학금	
광흥 장학금	박병석 장학금	
기독학생 장학금	영세플리 장학금	
김관은-김정선 장학금	양정강 장학금	
김명선 장학금	이승일 장학금	
김유순 장학금	유형석 멘토교수반 장학금	
김현우 장학금	치과대학 기금 장학금	
두병욱-곽영애 장학금	20회 동문장학금	
박한성 장학금	21회 동문장학금	
박한성3 장학금		
송백 장학금		
연세이과학자육성 장학금		
유기진 장학금		
유진정 동문 장학금		
윤인배 장학금		
윤현영 장학금		
이규하-손매희 장학금		
이동규-최선옥 장학금		
이승규 장학금		
이철의료선교 장학금		
일경 장학금		
정남식 장학금		
차건덕 장학금		
최현도-고정수 장학금		
허동수 장학금(석산장학금)		
홍석기-홍완기 장학금		
후배사랑 장학금		
후배사랑(미주동창회)		
후배사랑2(미주동창회)		

2022 대학별 기금장학금 소개

연세의료원은 기업인 및 독지가, 졸업 동문들이 마련해주신 교내장학금으로 매년 학업 성적이 우수하거나 경제적으로 어려운 학생들의 교육을 지원하고 있습니다.



자랑스러운 장학금 제도, 오랜 전통으로 이어지기를

기부의 선순환 다짐하는 치과대학 김동하 학생

올해 저는 치과대학 학생회장을 맡아 주변에서 들려오는 불편의 목소리에 귀 기울이고 개선하는 데 집중하고 있으며, 연세대 중앙운영위원, 생활협동조합 감사, 연세학생건강공제이사회 전문이사로도 활동 중입니다. 밤새워 회의를 하기도 하고, 다양한 일들을 처리하면서 절차의 중요성과 민주주의에 대해 몸소 배우고 있습니다. 치과대학을 넘어 다양한 학과의 학우들과 의견을 나누는 일이 일상에 신선한 환기가 되고, 무엇보다 학교 곳곳에 제 의견이 반영된다는 것에 애교심이 뽀뽀 솟아납니다.

본과 1학년 때는 선배님들이 마련해주신 한 학년 장학금을 받았고, 이번 학기는 학생회장으로 일하면서 장학금 혜택을 받았습니다. 본과에 진입하면 실습을 위해 교습기부터 다양한 재료들이 필요한데, 장학금 덕분에 경제적 부담이 한결 줄어들어 공부와 연구, 공모전 참가, 학생회 활동, 아르바이트까지 하고 싶은 일들을 모두 즐기면서 하고 있습니다.

본과 1학년에 올라가는 모든 학생이 장학금 수혜자가 되는 한 학년 장학금 제도는 연세대 치과대학의 큰 자랑입니다. 선배님들이 보내주신 관심과 사랑을 곱씹으면서, 이 사랑과 후원을 이어갈 수 있도록 멋진 치과의사가 되어야겠다고 다짐합니다. 저희 동기들도 사회에 진출하면 선배님들처럼 꼭 나눔을 실천하고 싶다고 이야기하곤 합니다. 선배님들의 사랑 실천이 저희 동기와 후배들을 통해 기부의 선순환으로 이어져 치과대학의 전 학년 학생이 학비 부담 없이 장학금으로 학교를 다닐 수 있는 날이 온다면 더없이 기쁠 것 같습니다.

어렸을 때부터 나눔과 배움을 당연한 것으로 가르쳐주신 부모님 덕분에 자연스럽게 나눔의 기쁨을 배웠습니다. 특히 “봉사는 당연히 해야 하는 의무이고, 의료로 사회에 기여할 수 있는 것은 정말 행운이니 기회가 주어진다면 반드시 참여하라”는 아버지와 할아버지의 말씀은 제게 의료선교의 꿈을 심어주었습니다. 배운 의학지식으로 사람들을 살리고 도움이 필요한 곳에 도움을 주고 싶습니다. 특히 사회에 꾸준한 관심을 가지고 총학생회 활동 등으로 내공을 쌓아 훗날 정책을 통해 사회에 긍정적인 변화까지 불러일으킬 수 있다면 좋겠습니다. 영향력 있는 치과 의사가 되는 그날을 꿈꾸며 열심히 공부하겠습니다.

“주라 그리하면 너희에게 줄 것이니 곧 후히 되어 누르고 흔들어 넘치도록 하여 너희에게 안겨주리라 너희가 헤아리는 그 헤아림으로 너희도 헤아림을 도로 받을 것이니라.” 제가 삶의 지표로 늘 품고 있는 성경구절입니다. 오늘 제 삶의 행복이 나눔과 기부를 실천하신 분들 덕분임을 늘 기억하고, 마음과 물질 모두 넉넉하게 나누면서 살아가겠습니다.

치과대학 한 학년 장학금 제도

2020년부터 시행 중인 장학금 제도로, 본과 1학년 학생 전원에게 매년 1학기에 300만 원을 지급하고 있다. 기부자의 이름이 붙여진 장학금을 받은 학생들이 졸업 후 기부를 실천해 나눔의 선순환을 이어가자는 취지로 시작했다. 2019년 모금을 시작해 매년 약 1억 원 이상, 현재까지 약 4억 5천만 원이 모금됐으며, 매년 1억 원 내외의 장학금이 지급되고 있다.



김동하

연세대 치과대학
본과 2학년이며, 올해 학생회장을 맡고 있다. 가장 좋아했던 과학과 공학을 활용할 수 있는 의료 분야여서 치과대학에 진학했다.

필 김동하 포토크래피 최재인

의료선교후원금

의료소외지역에 의료와 복음을 전파해 사랑을 실천하는 연세의료원은 지속적이고 체계적인 의료선교를 위해 2001년 의료선교센터를 설립했습니다. 1993년부터 매년 의료저혜택국가 의료인을 대상으로 Avison International Fellowship을 운영해 2022년까지 31개국 290여 명의 의료인에게 초청 연수를 제공했습니다. 또한 국내외에서 활발하게 의료선교활동을 펼치는 선교사들을 지원하고 있으며, 코로나19 긴급 구호, 우크라이나 난민 지원, 튀르키예 지진 피해자 지원 등 어려운 이웃을 돕기 위해 다양한 후원사업을 진행하고 있습니다.

선교사 의료비 지원 현황



총합계
273,785,058원
758명

베트남 의학교육 및 연구역량 강화 프로젝트

연세의료원이 국제 의학교육을 통한 의료원 사명 실현에 나선다. 의료원은 코이카와 함께 베트남 호치민의약학대학교의 교육과 연구 분야의 역량 강화를 이끈다. 프로젝트명은 'Medical Education for the Future'(MEF)로, 사업 기간 5년, 사업비는 110억 원에 달하는 중장기사업이다. 구체적인 사업 범위는 의학교육, 임상역량 강화, 연구역량 강화, 산학협력이다. 프로젝트는 제중원보건개발원 산하 국제의학교육개발사업단 주관으로 의과대학의 CDP2023 사업단, 연세동곡의학교육원과 연계해 운영된다. 의료원은 사업 추진을 위해 이민걸 제중원 특임교수를 책임자로 베트남 현장에 파견했다. 운동섭 의료원장은 "의학교육을 통한 의료원의 사명 실천을 위해 제중원 특임교수가 의료원 정책사업에 참여하는 첫 사례"라며 "향후 의료원의 인적자원이 소중히 활용될 수 있는 방안들을 지속적으로 추진해나갈 것"이라고 말했다.



이은자 미주동창, 의료선교후원금 100만 달러 기부

이은자 미주동창(의대 61년 졸업)이 세계에 복음을 전파하고 선교의 뜻을 세우고자 의료선교후원금 100만 달러를 기부한다. 이은자 선교기금 운영을 위해 최근 20만 달러를 의료원으로 전해왔고, 80만 달러는 이은자 동창의 유산 기부금으로 UB(United Board)에서 운용하며 매년 수익금을 의료원에 보내올 예정이다. 이은자 선교기금을 기반으로 진행할 사업으로는 의료진이 의료저혜택 국가를 방문해 의료 활동과 의학교육을 하도록 지원하는 Avison International Clinical Fellowship, 의료저혜택국가 환자들이 현지에서 양질의 치료를 받도록 지원하는 Grace Shin Project, 의료원에서 연수받은 외국 의료진들이 자국에서 의료선교활동을 펼치도록 뒷받침하는 Avison Global Health Project Grant 등이 있다.



네팔 온드림 실명예방사업 1기 성료

연세의료원이 '네팔 온드림(On-Dream) 실명예방사업' 1기를 성공적으로 마무리했다. 제중원보건개발원은 현대차정몽구재단과 함께 2020년 1월부터 17개월간 네팔 바그마티주에서 실명예방사업을 진행했다. 거점병원(틸강가 안과병원)과 지역 안보건센터(Community Eye Center) 3곳을 선정해 검진기기(안저카메라)를 설치하고, 원격 진료 시스템을 통해 지역안보건센터의 환자를 거점병원의 안과전문의가 원격으로 진단하고 치료를 할 수 있게 했다. 이와 함께 지역안보건센터 의료인력 대상 안저카메라 사용과 기초 안검진 역량 강화 교육, 모바일 기반 안과 정보시스템 구축, 취약 계층의 안과질환 검진 비용과 치료비 지원, 백내장 검진·수술 캠프, 초등학교 안검진 캠프 등을 진행했다. 프로젝트 기간 동안 총 5527건의 검진, 765건의 수술 및 치료를 시행했다.



짐바브웨에서 온 편지

저는 혼자가 아닙니다,
세브란스 동문들과 후원자들이 함께하고 있으니깐요!

소아뇌성마비 환아들을 위한 집중치료와 보호자 교육, 치료사 역량 강화에 집중하고 있는 전진경 선교사(연세의대 95년 졸업)가 최근 사역 소식을 전해왔다.

2012년 짐바브웨에 들어왔으니, 올해로 이곳 사역이 10년이 됩니다. 처음 짐바브웨에 도착했을 때는 마치 갈 바를 알지 못하고 떠난 아브라함의 마음 같았습니다. 그러나 하나님께서는 작은 일마저도 인도해주시고 적응할 수 있도록 은혜로 도와 주셨습니다. 사실 저희 부부는 막연히 의료봉사를 하겠다는 결심을 가지고 왔지만, 점점 저희가 감당하기엔 힘겨운 사역의 어려움들을 만나게 되었지요. 하지만 그때마다 하나님의 은혜로 현지 의사들과 한국의 의료진들의 도움을 받으며 문제를 해결할 수 있었습니다.

한국팀을 보고 배우는 짐바브웨 사람들

지난 10년 동안 정말 기억에 남는 일들이 많았습니다. 병동에서 성령님의 역사로 기적으로 환아들이 좋아질 때 많은 기쁨이 있었지요. 수유모 급식 사업을 살피기 위해 저녁에 병원에 갔다가 엄마들과 같이 기도하며 큰 평안을 느꼈던 적이 있었습니다. 크든 작든 우리의 일에서 하나님의 임재가 느껴지기에 일을 계속할 수 있고, 감사하며 해오고 있습니다.

기도의 위력을 절감한 일도 있었습니다. 한국에서 심장수술팀이 방문해 심장수술 연수를 했는데, 그후에 짐바브웨 국공립기업이 의과대학병원에 거액의 심장수술기금을 기부했습니다. 정말 놀라운 일이었습니다. 기도의 위력이란 이런 것일까요? 하나님께는 어떠한 일이든 가능하다는 것을 절실히 깨달았습니다.

그런가 하면 아쉬운 점도 있습니다. 임금 협상 때문에 의료진 파업이 매년 반복되지만 짐바브웨 정부의 지원은 제자리걸음입니다. 저희가 일하는 병원은 국립병원이라 이 부분이 매우 중요합니다. 여기에 대한 집중적인 기도가 필요합니다.

현지인들의 참여 이끌어내는 선한 영향력

전격적인 지원으로 저희에게 힘을 실어준 후원자도 있습니다. 이은자 선생님(연세의대 61년 졸업, 영문명 Grace Shin-Lee)은 편찮으신 가운데도 귀한 성금을 보내 주셔서 약 70명의 환아들이 수두증 관련 신경외과 수술을 받을 수 있었습니다. 이 일은 이 분야에 관심 있는 현지 NGO와 힘을 합해 훨씬 큰 시너지를 낼 수 있었습니다. 단순히 환아들의 회복과 신경 및 운동능력 향상뿐만 아니라 자생적인 자선활동을 하려는 현지 의사들을 독려해 필요한 기금을 보충하고, 그들 스스로 돕는 자



Grace Shin 펀드 프로젝트 배너



의사 파업 기간 중 응급실 진료



병동에서의 환자 진료 및 혈액검사



하라레어린이병원 3인방



소아재활연수 워크숍 후



가 되도록 하는 계기가 되었다는 점에서 의미가 있습니다. 간호사들의 참여도도 높았고, 현지 국립병원에서 시행한 무료 수술이어서 현지 의료 인프라 활용도도 높았습니다. 뿐만 아니라 수두증 관련한 많은 질환들에 대한 방사선학적인 접근과 치료로 지켜보는 수련의들과 의대생들에게도 큰 도움이 되었습니다.

저는 이곳에 대표주자로 와 있다고 생각합니다. 그래서 많은 동문 후원자분들의 마음과 제 마음이 다르지 않음을 느낍니다. 기도로 물질로 후원해주시면서 하나님의 사랑이 세상 곳곳에 흘러가도록 노력하시는 모든 분들께 하나님이 큰 평안과 사랑의 성령을 선물로 주시길 기도합니다.

이곳에 있는 저는 혼자가 아닙니다. 엘리야에게 보여주신 불벽기와 불말, 세브란스 동문들과 후원자들이 있음을 늘 기억하겠습니다.

전진경, 강동원 선교사 부부

연세의대 동문인 전진경(95년 졸업), 강동원(92년 졸업) 선교사 부부는 2012년 짐바브웨로 파송되었다. 약리학을 전공한 강동원 선교사는 처음에는 스와질랜드의과대학 창립 멤버로 초청되었다가 50년 역사를 자랑하는 짐바브웨의과대학으로 파송지가 바뀌었다. 신생 의대 설립 및 교육과정 수립과 관련한 강 선교사의 탁월한 경력이 짐바브웨에 더 필요했기 때문이다. 전진경 선교사는 짐바브웨국립의과대학 소아과학교실 소속으로 하라레중앙병원에서 소아 진료 및 학생 임상교육을 담당했으며, 취약한 심장내과·심장소아과·심장흉부외과·중환자 분야를 발전시키는 임무를 맡아 현지 의사 40여 명이 한국에서 연수받을 수 있도록 도왔다. 10년 이상 짐바브웨에서 의료선교에 힘쓴 전진경, 강동원 선교사는 2021년 의과대학이 수여하는 '올해의 동창상'을 수상했다.

사회사업후원금

대한민국의 의료 수준은 나날이 발전하고 있으며, 연세의료원은 대한민국 최고(最高)이자 최고(最古)의 의료기관으로 최상의 의료서비스를 환자들에게 제공하고 있습니다. 그러나 이처럼 우수한 의료 인프라가 갖춰져 있음에도 우리 주위에는 경제적 어려움 때문에 치료받지 못하는 이웃들이 여전히 존재합니다. 의료선교사들의 사랑으로 태어나고 자란 연세의료원은 받은 사랑을 나누기 위해 경제적 어려움을 겪고 있는 환자들의 치료비를 지원하고 있으며, 다양한 사회공헌 프로그램을 통해 건강하고 따뜻한 사회를 만드는 데 기여하고 있습니다.

환자 치료비 지원 현황(2022년 3월부터 2023년 2월까지)

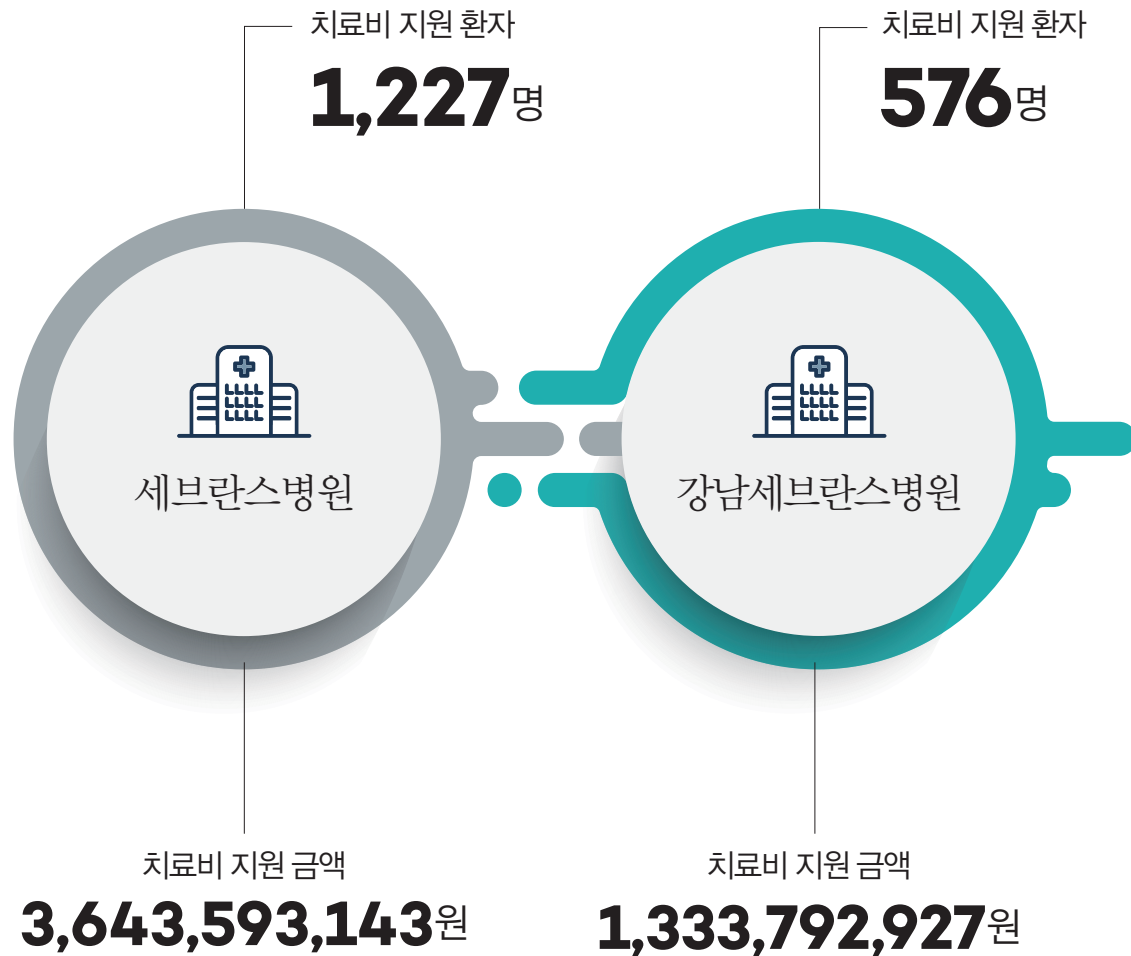

청력 잃은 타지키스탄 자매에게 소리 선물

세브란스병원이 ‘글로벌 세브란스 글로벌 채리티’ 프로그램으로 타지키스탄 자매에게 청력을 선물했다. 글로벌 세브란스 글로벌 채리티 프로그램은 경제적인 문제와 의료수준의 한계로 고통받고 있는 의료저해택국가 환자를 한국으로 초청해 치료하는 특별한 섬김 프로그램이다. 이번 주인공은 타지키스탄에서 건너온 람지야(10세), 노자닌(9세) 자매. 자매는 태어날 때부터 감각신경성 난청으로 소리를 들을 수 없었으나, 여의치 않은 가정환경으로 적절한 치료를 받기 어려웠다. 자매를 치료하기 위해 한 선교사가 여러 병원에 문의한 끝에 세브란스병원과 인연을 맺으면서 치료의 길이 열렸다. 자매는 지난해 5월 30일 입원해 6월 3일 의대 최재영 교수(이비인후과)에게 성공적으로 인공와우 수술을 받았고, 이후 청각재활과 적응 훈련을 받은 뒤 8월에 건강하게 출국했다.



심장병 우간다 환자, 성공적 수술 후 가족 품으로

우간다 국적 환자 텐도(4세)가 세브란스 심장혈관병원에서 심장 치료를 받고 2022년 11월 7일 건강한 모습으로 퇴원했다. 텐도는 복합심장기형인 팔로사징(Tetralogy of Fallot, TOF)을 갖고 태어났다. 제때 치료가 이루어지지 않으면 생명을 위협할 수 있는 위험한 질환이지만, 어려운 가정형편 때문에 치료를 받지 못하고 있었다. 다행히 ‘글로벌 세브란스 글로벌 채리티’ 대상 환자로 선정되면서 치료의 길이 열렸고, 지난해 10월 17일 심장혈관병원에 입원해 수술을 받고 건강을 회복했다. 텐도의 어머니는 “텐도의 치료를 위해 힘써준 세브란스병원의 모든 의료진에게 감사한 마음을 잊지 않고 살겠다”며 인사를 전했다.

케냐 환자 2명에 초청 치료 제공

세브란스병원은 지난해 12월 ‘글로벌 세브란스 글로벌 채리티’ 사업의 일환으로 케냐 환자 2명을 초청해 치료를 제공했다. 그 주인공은 코소완(11세)과 아그네스(42세). 코소완은 뇌류라는 병으로 인해 코 주변에 생긴 혹이 점점 커지고 통증이 심했으나 경제적 어려움 때문에 제대로 치료받지 못하고 있었다. 선천적 청각 장애를 앓던 아그네스는 보청기를 착용하고 지속적인 훈련으로 일상 소리 분별하는 정도의 청각능력을 가졌으나 온전한 청취는 불가능했다. 두 환자는 세브란스병원에 입원해 각각 뇌류 제거 수술과 인공와우 수술을 받았고, 이후 지속적인 치료를 통해 상태가 호전되어 케냐로 돌아갔다. 세브란스병원은 2011년 글로벌 세브란스 글로벌 채리티 사업을 시작해 코로나19 기간을 제외하고 매해 20명 이상의 환자를 초청해 치료를 지원해왔으며, 치료받고 돌아간 환자들의 삶의 변화를 지속적으로 확인하는 등 사후 관리에도 노력하고 있다.



나누면, 그보다 더 많이 행복해집니다

오채연 씨는 젊은 시절, 2번이나 유방암 환자가 되는 아픔을 겪었다. 몸이 아파 마음까지 아픈 환자의 심정을 누구보다도 잘 알기에 그녀는 암 치료 후 세브란스병원에서 자원봉사를 하며 환자들을 도왔고, 지난해 12월에는 환자 치료에 써달라며 5천만 원을 기부했다.

자원봉사와 기부로 사랑 전하는 오채연 후원자

오채연 씨는 매주 목요일이면 세브란스병원에서 자원봉사를 한다. 유모차나 휠체어를 대여해주시고 하고, 길을 묻는 사람에게 진료실이나 검사실 위치를 안내하고, 때론 어르신 환자들을 목적지까지 직접 모셔다 드리기도 한다. “제가 암 환자로 고통을 직접 겪어봤으니까 환자들에게 뭐라도 도움을 주고 싶었어요. 2번째 유방암 치료를 마칠 때쯤, 세브란스병원에 유방암 합창단이 만들어져서 함께하게 됐어요. 같은 유방암 환자들끼리 서로 소통하면서 보듬어주고, 투병 중인 환자들을 위해 공연도 했지요. 그러다 자연스럽게 유방암 멘토링과 병원 자원봉사에도 참여하게 됐습니다. 코로나19 때문에 한동안 모든 프로그램이 중단돼서 아쉬웠는데, 작년 여름쯤 자원봉사가 재개돼 다시 즐겁게 하고 있습니다.”

세 아이를 키우며 평범한 가정주부로 살아가던 오채연 씨가 유방암 진단을 받은 건 1999년. 암이라는 소리에 그녀는 열두 살밖에 안 된 막내가 가장 먼저 생각났다. 젊은 나이에 한쪽 가슴을 완전히 잃게 됐다는 상실감과 힘든 암 치료 과정이 육체를 넘어 정신까지 피폐하게 만들었지만, 그녀는 생때같은 어린 자식에게 엄마 없는 아픔을 줄 수 없다는 절실함으로 모든 걸 버텼다. 그러나 안타깝게도 6년 후 반대쪽 가슴에서 또다시 암세포가 발견됐다. 다행히 꾸준한 추적 관찰 덕에 조기 진단을 받았지만, 2번의 암 진단이 주는 충격은 그녀의 삶을 뒤흔들었다. “대체 나한테 왜 이런 일이 생기는 건지 하늘이 원망스러웠어요. 그런데 한편으로는 2번이나 암 환자가 되고 보니까 주변의 환자들에게 더 눈을 돌리게 되더라고요. 당시 같이 치료받던 환자 중에 남편 없이 혼자 어린 아이를 키우면서 치료비 때문에 늘 전전긍긍하던 젊은 엄마가 있었는데, 그땐 저도 치료 중이고 형편이 넉넉지 않다 보니 크게 도와줄 방법이 없었어요. 그게 너무 마음이 아파서 그 뒤로 계속 생각했어요. 병원비가 없어서 치료를 못 받는 환자들을 돕고 싶다고요.” 바로 옆의 환자를 넉넉하게 돕지 못했던 게 너무 안타까웠던 오채연 씨는 지난해 남편에게 한 가지 제안을 했다. 이제 어느 정도 형편이 되니 앞으로 남은 인생 동안 자식들에게 신세 안 지고 먹고살 만큼만 남겨두고, 여윌 돈은 다른 사람을 돕는데 쓰자는 것. 평소 소액 기부를 꾸준히 실천해온 남편은 아내의 착한 권유에 흔쾌히 동의했고, 오채연 씨는 세브란스병원 사회사업후원금으로 5천만 원을 기부했다. 당부는 딱 하나, 기부금을 오롯이 저소득층 환자 치료에 써달라는 것이었다.

“이 기부금이 충분하진 않겠지만, 형편이 어려운 환자들에게 작게나마 힘과 위로가 되면 좋겠습니다. 지난해 기부를 결심하면서 남편에게 그런 이야기를 했습니다. 우리가 살아 있는 동안 나눌 수 있어서 감사하다고요. 앞으로 또다시 환자들을 도울 기회가 생긴다면 참 기쁠 것 같습니다. 봉사든 물질이든 누군가를 돕는 일은 결국 스스로에게 더 큰 행복으로 돌아오는 법이니까요.”



에디터 박진숙 포토그래퍼 최재인

가장 겸손한 마음으로,
기부자 여러분의 정성을
가장 필요한 곳으로
전달합니다!

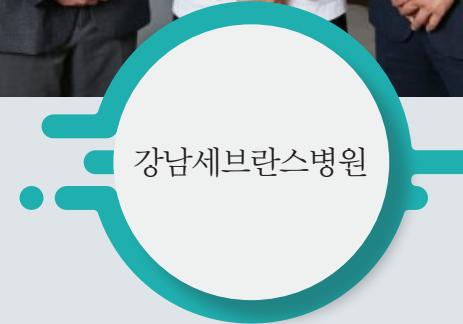

발전기금사무국 신촌

03722 서울특별시 서대문구 연세로 50-1 종합관 5층
TEL : 02-2228-1084~9 FAX : 02-2227-7982
E-mail : fund1885@yuhs.ac
후원계좌
우리은행 126-083783-13-205(연세대학교 의료원)

발전기금사무국 강남

06273 서울특별시 강남구 언주로 211 강남세브란스병원 2동 3층
TEL : 02-2019-4030, 4032
E-mail : gnfund@yuhs.ac
후원계좌
우리은행 002-492575-61-007(연세대학교 의과대학 강남세브란스병원)

저희는
이렇게 일하고
있습니다!

정직

항상 정직하게 행동하고, 잘못된 정보를 제공하지 않으므로서 기부자와 수혜자가 올바른 판단을 하도록 돕습니다.

존중

자신과 의료원의 품위를 지키고 기부자와 수혜자의 권리를 존중합니다.

성실

업무에 책임감을 갖고 잠재적 이해 대립들을 모두 공개하여 기부자와 수혜자의 신뢰를 얻고, 부당한 행위를 하지 않습니다.

공감

모금 목표 달성을 위해 다른 이들의 자발적인 동의를 이끌어내고 각 개인의 다양성을 인정합니다.

투명

모금활동 전반을 투명하게 관리합니다.



2022 REPORT

연세대학교 의료원은 숭고한 헌신과 기부로 세워지고 성장했습니다.
기부자 여러분이 보내주신 소중한 기부금은 사람을 살리고 세우며
더 나은 미래를 만드는 데 책임 있게 사용하겠습니다.



2022년 기부금 집행 내용

본 자료는 연세의료원 회계연도(2022.03.01-2023.02.28)에 모금된 기부금과 집행된 기금 내용을 담고 있습니다. 집행금액은 전년도 적립금을 포함해 사용했으므로 모금액을 초과할 수 있습니다. 사회사업후원금의 집행 내용은 별도의 채널로 보고드리므로 해당 자료에는 포함하지 않았습니다.

대학

간호대학

항목	모금액	집행금액	집행 내용
장학기부금-일반대학원	43,015,232	53,976,800	간호대학원생 13명 장학금 지급
김모임 간호발전기부금	3,000,000	81,095,070	국제 공동연구 지원, 김모임 포럼 공동 주최, 학부 장학금 지원 등으로 집행
장학기부금-글로벌리더십양성(110주년 기념)	5,050,000	3,000,000	학부생 2명 글로벌리더십 장학금 지급
발전기부금	309,364,594	104,339,017	학술대회·간호선교 아카데미 주최, 실즈 시뮬레이션 센터 운영비 등으로 집행
장학기부금	331,915,886	223,633,025	교내 성적장학금, 저소득 학생 등록금 및 생활관 입사비 지원
김모임 간호학 연구소 기부금	160,000	40,006,000	학제 간 융합연구 지원으로 집행

보건대학원

항목	모금액	집행금액	집행 내용
발전기부금-양재모	3,180,000	104,587,622	개발도상국 교육생 지원 및 교내 연구비로 집행

의과대학

항목	모금액	집행금액	집행 내용
대학원 의학과 장학기부금	7,793,000	137,000,000	전공 교실별 대학원생 학비 지원
최현도 고정수 장학기부금	75,000,000	12,104,000	의대생 2명 전액 장학금(6,052,000원) 1개 학기 지급
장학기부금	412,963,669	154,134,000	연세의과학자육성장학금 / 후배사랑장학금 / 72동기회장학금 등으로 지급
1962년 동기장학기부금	11,888,803	12,104,000	의대생 1명 전액 장학금(6,052,000원) 2개 학기 지급
김관은, 김정선 장학기부금	15,229,731	12,104,000	의대생 1명 전액 장학금(6,052,000원) 2개 학기 지급
김명선기념 장학기부금	11,888,802	12,104,000	의대생(여학생) 1명 전액 장학금(6,052,000원) 2개 학기 지급

의과대학

항목	모금액	집행금액	집행 내용
김유순기념 장학기부금	20,022,400	12,104,000	의대생 1명 전액 장학금(6,052,000원) 2개 학기 지급
차건덕기념 장학기부금	11,495,793	12,104,000	의대생 1명 전액 장학금(6,052,000원) 2개 학기 지급
외부 공동 장학기부금	522,433,640	561,417,240	의대생 학비 및 생활비 지원하는 장학금 지급
일경장학	100,000,000	60,520,000	의대생 5명 전액 장학금(6,052,000원) 2개 학기 지급
박한성 장학기부금	18,156,000	24,230,500	의대생 2명 전액 장학금(6,052,000원) 2개 학기 지급
송백 장학기부금	15,460,000	15,704,000	의대생 1명 전액 장학금(6,052,000원) 및 생활비 장학금(1,800,000원) 2개 학기 지급
홍석기 - 완기 장학금	25,575,154	12,104,000	의대생 1명 전액 장학금(6,052,000원) 2개 학기 지급
이승규기념 장학기부금	22,962,952	12,104,000	의대생 1명 전액 장학금(6,052,000원) 2개 학기 지급
미주동창회 - 후배사랑 장학기부금	45,563,805	6,000,000	의대생 3명 장학금(2,000,000원) 지급
제중사랑 장학기부금	180,000	6,498,000	의대생 6명 기숙사 장학금 지급
86제중장학회 장학기부금	25,050,000	7,719,680	의대생 5명 기숙사 장학금 지급
광흥 장학기부금	25,000,000	12,104,000	의대생 2명 전액 장학금(6,052,000원) 1개 학기 지급
김현우장학금	10,000,000	10,000,000	의대생 1명 장학금(5,000,000원) 2개 학기 지급
장학기부금 - 의과학자 양성	80,000,000	-	의대생 1명 전액 장학금 및 생활비 장학금으로 집행 예정
신축기부금	3,133,946,262	248,485,641	의과대학 신축을 위한 설계 및 기획 진행 예정
신축기부금(5630운동)	4,180,000	320,000	의과대학 신축을 위한 설계 및 기획 진행 예정
발전기부금	928,319,809	226,395,272	중입자치료센터 내 의과대학 교수실 조성
N.T.S. MAINTENANCE(1101)	10,009,666	946,875	2023년 사업계획으로 집행 예정
의사학과 발전기부금	2,400,000	5,215,300	강사로 지급 및 국제 컨퍼런스 비용 지원 등으로 집행
CONNECT - AI연구센터 발전기부금	800,000,000	356,476,827	연구 공간 사용료, 인건비 등으로 집행
대학원 발전기부금 - 강남	45,000,000	4,000,000	2023년 사업계획으로 집행 예정
발전기부금 - 의과학자 양성	20,000,000	-	의과학자 양성 프로그램 운영으로 집행 예정
발전기부금 - 동곡기금교수운영 (동곡사람세움기금)	5,000,000,000	-	의과대학 동곡기금교수 제도 추진
서울지원금 - 오케스트라	8,310,001	18,057,300	의과대학 오케스트라 동아리 서울 지원
학생교육 발전기부금	55,150,000	51,993,900	의학과 기운 구입, 학생 공간 조성 및 개선 사업으로 집행
서울지원금	3,100,000	2,842,000	의과대학 학생 서울 지원
학생마인드케어센터 발전기부금	2,000,000	-	2023년 사업계획으로 집행 예정
제중학사 재건축기부금	400,000	335,000	2023년 사업계획으로 집행 예정

의과대학

항목	모금액	집행금액	집행 내용
연구기부금-학생연구(SCL)	20,000,000	13,404,029	의과대학 학생연구비 지원
C.M.B	117,316,703	8,380,740	CMB-Yuhan 교수연구비 지원
용운의학대상 기부금	50,000,000	50,000,000	의과대학 주관 연세조락교의학대상 시상
계연학술상 기금	2,950,000	5,000,000	의과대학 계연학술상 시상
연세의학대상 기부금	10,000,000	30,000,000	의과대학 연세의학대상 시상
발전기부금-보원학술상	6,400,000	10,600,000	의과대학 보원학술상 시상
세브란스 젊은 의학자상	10,000,000	10,000,000	의과대학 세브란스젊은의학자상 시상
연구기부금-동화기업	300,000,000	474,260,435	한국일보 승명호 미래의학연구비 과제 연구비 지원
연구기부금-통합	206,631,830	8,716,694	1회성 교내연구비로 집행
연구기부금(유한재단)	10,000,000	17,007,700	유일한 의생명 포럼 개최
연세-송당 암연구기부금	103,000,000	24,700,000	국제 암심포지엄 개최, 송당 암연구센터 실험실 사용으로 집행
연구기부금-SCL	5,000,000,000	-	2023년 사업계획으로 집행 예정

치과대학

항목	모금액	집행금액	집행 내용
장학기부금	269,026,260	266,498,720	치과대학 학생들에게 장학금 지급
치위학과 1학년 전원 장학금	101,450,000	111,500,000	치과대학 본과 1학년 학생에게 장학금 지급
연아사랑 한 구좌 갖기	9,890,000	1,514,000	2023년 사업계획으로 집행 예정
발전기부금	69,576,760	180,502,229	학생 멘토링 지도비, 동아리 활동 지원, 교내 연구비 등으로 집행
연아사랑-백주년	2,400,000	260,000	2023년 사업계획으로 집행 예정
E-Dental College	103,510,000	-	2023년 사업계획으로 집행 예정

의과학연구처

항목	모금액	집행금액	집행 내용
하남정밀의료센터 발전기부금	30,000,000	517,852,989	연구원 인건비, 연구 재료비 등으로 집행

병원

강남세브란스병원

항목	모금액	집행금액	집행 내용
새병원 건립기부금	1,857,885,000	2,689,000,000	새병원 건축설계 및 건설사업 관리 용역
간호국 발전기부금	5,000,000	0	2023년 사업계획으로 집행 예정
간호국 발전기부금-교육	1,400,000	0	2023년 사업계획으로 집행 예정
갑상선암센터 발전기부금	3,520,000	0	2023년 사업계획으로 집행 예정
내과 발전기부금	108,000,000	24,767,100	연구원 인건비 및 학회 참석비 등으로 집행
내분비내과 발전기부금	15,000,000	0	2023년 사업계획으로 집행 예정
제2의생명연구센터 건축기부금	2,200,000	0	2023년 사업계획으로 집행 예정
발전기부금	436,490,456	219,003,900	행복동 교수실 조성사업 비용으로 집행
원목실 헌금 및 후원금	8,603,800	0	2023년 사업계획으로 집행 예정
원목실 절기예배 헌금	19,880,000	19,880,000	산불 피해 지역 주민 지원, 레바논 시리아 난민 사역 지원 등으로 집행
의료선교후원금	3,031,000	181,000	원목실 워크숍 비용으로 집행
의료선교후원금-짐바사랑	22,489,000	28,815,135	짐바브웨 결식아동 밥 나누기 사업, 치에자 플레이센터 사업 집행
의료선교후원금-1%	54,439,027	21,080,810	해외 선교 지원 및 1%나눔주간 행사 비용으로 집행
연구발전기부금	261,640,000	792,030	임상연구를 위한 검사 비용으로 집행
호흡기내과 발전기부금	1,000,000	3,849,395	호흡기내과 행사 비용으로 집행
소화기내과 발전기부금	31,500,000	19,729,589	연구원 인건비, 활동비로 집행
신장내과 발전기부금	40,000,000	76,103,425	연구 재료비, 연구원 인건비 등으로 집행
종양내과 발전기부금	3,000,000	18,500,000	연구원 인건비로 집행
소아청소년과 발전기부금	8,000,000	5,283,388	소아 희귀난치성 질환 연구 지원 및 전공의 수련환경 개선
소아청소년과 발전기부금-미토콘드리아	10,000,000	2,019,620	미토콘드리아 질환 연구 지원
신생아실 발전기부금	4,000,000	176,000	지역병원 연계 체계 강화 활동으로 집행
피부과 발전기부금-뉴스킨	18,000,000	16,664,152	수포성 표피박리증 치료 연구 비용으로 집행
대장항문외과 발전기부금	10,000,000	0	2023년 사업계획으로 집행 예정
척추신경외과 발전기부금	6,050,000	0	2023년 사업계획으로 집행 예정
정형외과 발전기부금	10,000,000	8,089,000	학회 참가 비용 등으로 집행
성형외과 발전기부금	5,000,000	0	2023년 사업계획으로 집행 예정
산부인과 발전기부금	11,500,000	0	2023년 사업계획으로 집행 예정
신경외과 발전기부금	130,000	3,529,315	고난도 뇌혈관 질환 교육·연구 지원 및 학술활동 지원

강남세브란스병원

항목	모금액	집행금액	집행 내용
안과 발전기부금	8,000,000	10,403,634	안과 교직원 학회 참석 지원
병리과 발전기부금	10,000,000	2,330,490	병리과 연구원 채용 및 업무 제반 비용으로 집행
이비인후과 발전기부금	15,000,000	17,348,675	학회 · 학술대회 참석 지원, 논문 게재료 지원 등으로 집행
호흡재활센터 발전기부금	412,425,000	34,768,597	환우 및 보호자 대상 행사 진행 및 치료비 지원
호흡재활센터 발전기부금-메르세데스-벤츠	60,018,440	98,620,458	환자 치료 · 보조기구 지원 및 교육 지원
호흡재활센터 발전기부금-생명보험재단	62,500,000	92,668,538	환자 대상 심리프로그램, 이송사업, 교육사업 등 시행
치과병원 구강악안면외과 발전기부금	6,300,000	2,270,000	연구 인건비 및 재료비로 집행
치과병원 교정과 발전기부금	1,000,000	0	2023년 사업계획으로 집행 예정
치과병원 보존과 발전기부금	4,000,000	0	2023년 사업계획으로 집행 예정
유방암센터 발전기부금	6,150,000	6,695,900	홈페이지 운영비 및 환우 참석 예배 운영비로 집행
대동맥혈관센터 발전기부금	20,530,000	26,341,625	학회 · 연구활동 지원으로 집행

세브란스병원

항목	모금액	집행금액	집행 내용
발전기부금	468,616,112	30,000,000	Clinician Awards, Nursing Hero 시상
내과부 발전기부금	53,500,000	21,555,600	우수 전공의 시상, 전공의 비품 지원 등으로 집행
내과부 발전기부금-구철회 내과전공의 리더십상	12,000,000	10,800,000	내과 전공의 리더십상 시상으로 집행
통합내과 발전기부금	13,800,000	12,000,200	월례 컨퍼런스, 비품 구입, 교육훈련비 등으로 집행
신경외과 발전기부금-정위기능	300,000	370,000,000	의료장비(MEG SYSTEM) 구입으로 집행
난임클리닉 발전기부금	10,000,000	0	배아연구실 장비 구입을 위한 적립
핵의학과 발전기부금	1,266,170	0	2023년 사업계획으로 집행 예정
페이식클리닉 발전기부금	13,000,000	10,601,000	환자 의료비 지원 및 페이식 아카데미 주최
간호국 발전기부금	151,260,000	27,960,180	간호국 정책연구비 지원, 안나 제이콥슨 125주기 자료집 발간 지원
간센터 발전기부금	120,000	3,720,000	간센터 관리운영비로 집행
정신건강의학과 발전기부금	100,000,000	24,000,000	정신건강의학과 홍보활동 비용으로 집행

심장혈관병원

항목	모금액	집행금액	집행 내용
발전기부금	112,521,873	10,847,857	내과계 중환자실 연구 및 직원 역량 강화를 위해 집행

치과대학병원

항목	모금액	집행금액	집행 내용
발전기부금	183,865,000	0	2023년 사업계획으로 집행 예정
선한미소기금	10,200,000	0	저소득층 및 소외계층 어린이 치과진료사업으로 집행 예정
연세 원내생 진료실 틀니 및 치과 진료 지원사업 후원기금	58,630,000	13,783,850	저소득층 및 소외계층 환자 틀니지원사업으로 집행

연세암병원

항목	모금액	집행금액	집행 내용
발전기부금	589,985,000	115,946,278	암병원 홍보 활성화 및 암종별 중입자치료 연구 지원
발전기부금-중입자치료기	1,678,024,000	0	중입자치료기 도입 비용으로 집행 예정
발전기부금-신약개발연구기금	240,000	0	2023년 사업계획으로 집행 예정
연구발전기부금	50,000,000	0	간호사상 제정 및 운영으로 집행 예정
폐암센터 발전기부금-중앙내과	114,736,955	0	2023년 사업계획으로 집행 예정
부인암센터 발전기부금	1,155,000	0	2023년 사업계획으로 집행 예정
비뇨기암센터 발전기부금	150,000	0	2023년 사업계획으로 집행 예정
소아청소년암센터(기령이의 천사 마음)	10,000,000	21,000,000	소아청소년 암생존자 관리 프로그램 구축
완화의료센터-소아청소년	18,115,000	19,598,542	소아암 및 중증질환 소아청소년 환자/가족 돌봄, 완화의료
완화의료센터 후원금	39,958,000	6,437,681	완화의료 환자/가족 대상 전인적 돌봄 프로그램 진행
완화의료센터 발전기부금-콜텍	150,000,000	55,573,161	완화의료센터 음악치료사 채용
완화의료센터 발전기부금-동곡사람세움기금	1,050,000,000	221,767,795	성인 완화의료 진료교수 채용 및 사회복지사 보조금 지원
발전기부금-월암(완화의료)	122,000,000	103,413,192	성인 완화의료 간호사, 청소년 · 청년 완화의료 간호사 채용
완화의료센터 발전기부금-소아청소년	169,613,000	0	2023년 사업계획으로 집행 예정
완화의료센터 발전기부금	281,500,000	0	2023년 사업계획으로 집행 예정
연세암병원 병원학교 발전기부금	33,886,000	0	2023년 사업계획으로 집행 예정

안과병원

항목	모금액	집행금액	집행 내용
발전기부금	55,280,000	0	2023년 사업계획으로 집행 예정

어린이병원

항목	모금액	집행금액	집행 내용
HERO(HUMAN)	6,220,000	0	2023년 사업계획으로 집행 예정
발전기부금	123,903,700	46,443,274	중증 소아청소년 질환 연구 지원
HERO(OPPORTUNITY)	1,750,000	0	2023년 사업계획으로 집행 예정
HERO(RESEARCH)	240,000	0	2023년 사업계획으로 집행 예정
발전기부금-소아소화기영양과	10,050,000	11,308,000	어린이병원 소아청소년 염증성장질환 클리닉 데이 진행
발전기부금-소아비뇨의학과	117,800,000	0	2023년 사업계획으로 집행 예정
발전기부금-소아내분비과	1,411,900	0	2023년 사업계획으로 집행 예정
발전기부금-중증소아재택의료	176,000,000	0	2023년 사업계획으로 집행 예정
발전기부금-소아신경과	110,000	0	2023년 사업계획으로 집행 예정

재활병원

항목	모금액	집행금액	집행 내용
발전기부금	732,430,000	298,000,000	재활의료장비 구입으로 집행

용인세브란스병원

항목	모금액	집행금액	집행 내용
발전기부금	169,158,000	16,245,166	UK Biobank 분석 플랫폼 구축 위한 데이터 사용료 지출
원목실 이웃사랑기금	840,000	0	2023년 사업계획으로 집행 예정
원목실 국내외선교기금	9,330,000	9,050,000	특별절기 한금 지역사회 후원
원목실 목회기금	10,820,000	15,876,119	힐링콘서트 · 힐링캠프 지원
혈액종양내과 발전기부금	6,000,000	3,613,352	혈액종양내과 시행 코호트 임상연구 비용 지출
정형외과 발전기부금	10,000,000	0	2023년 사업계획으로 집행 예정
연구위원회 기금	20,000,000	37,915,068	임상시험센터 공용 CRC 서비스 마련과 학술활동 지원
류마티스내과 발전기부금	10,000,000	0	2023년 사업계획으로 집행 예정
신경과 발전기부금	30,000,000	0	2023년 사업계획으로 집행 예정
신경외과 발전기부금	500,000,000	0	2023년 사업계획으로 집행 예정
이비인후과 발전기부금	3,500,000	0	2023년 사업계획으로 집행 예정

교실

의과대학 교실

항목	모금액	집행금액	집행 내용
가정의학교실 발전기부금	30,500,000	16,047,340	우수 전공의 시상, 인센티브 등으로 집행
내과학교실 발전기부금	300,282,306	121,184,154	올해의 내과교수 시상, 내과 소식지 발행 등으로 집행
내과학교실 발전기부금-신진교수	12,900,000	11,330,028	신진교수 연구비 지원
내과학교실 발전기부금-소화기내과	50,000,000	38,826,547	연구증지사업 및 연구멘토링 비용으로 집행
내과학교실 발전기부금-심장내과	10,000,000	0	2023년 사업계획으로 집행 예정
내과학교실 발전기부금-심장내과	189,780,000	76,036,778	연차료, 학회 및 심포지엄 비용으로 집행
내과학교실 연구기부금-심장내과(정덕재단)	50,000,000	13,500,000	연구원 인건비 지급
내과학교실 심장내과 중환자실 발전기부금	100,000,000	20,000,000	연구원 인건비 지급
내과학교실 발전기부금-알레르기	100,588,835	60,336,508	연구원 인건비, 기자재 사용료 등으로 집행
내과학교실 발전기부금-혈액내과	1,000,000	12,950,019	학회 지원, 연구비 등으로 집행
내과학교실 발전기부금-호흡기내과	64,570,000	125,667,900	연구원 인건비 등으로 집행
내과학교실 발전기부금-내분비내과	7,000,000	23,059,355	연구출장비, 연구원 인건비, 공간 사용료 등으로 집행
내과학교실 발전기부금-동우회	30,000,000	1,500,000	2023년 사업계획으로 집행 예정
내과학교실 발전기부금-임상순상	102,000,000	1,000,000	제9회 임상순상 상금 지급
내과학교실 발전기부금-고 허갑범 명예교수 기념사업	1,000,000	30,082,700	출판기념식 집행, 행사비용으로 집행
내과학교실 발전기부금-노년내과	22,400,000	44,558,688	연구원 인건비 및 기자재 사용료 지급
내과학교실 발전기부금-종양내과	338,118,000	53,263,466	학회 경비, 연구원 인건비 지급
병리학교실 발전기부금-DUNKIN	613,545	455,309	병리학개론 우수학생 선정 및 시상으로 집행
병리학교실 장학기부금-윤일선	291,640	170,000	병리학개론 우수학생 선정 및 시상으로 집행
병리학교실 발전기부금	6,314,500	0	2023년 사업계획으로 집행 예정
비뇨의학교실 발전기부금	126,000,000	62,788,520	연구원 인건비, 실험재료비 등으로 집행
산부인과학교실 발전기부금	20,000,000	6,700,086	연구활동 지원 및 해외학회 참석 지원
산부인과학교실 연구기부금	10,000,000	5,000,000	교수 연구활동 지원
산부인과학교실 장학기부금	15,000,000	15,000,000	전공의 대학원 장학금 지급
생화학, 분자생물학교실 연구기부금-이석신	1,976,900	14,305,100	심포지엄 행사비, 강연료 등으로 집행
생화학, 분자생물학교실 연구기부금-홍준식	24,343,340	0	2023년 사업계획으로 집행 예정
성형외과학교실 발전기부금	50,800,000	91,490,620	학술대회 참가, 심포지엄 개최, 교실 워크숍 등으로 집행

의과대학 교실

항목	모금액	집행금액	집행 내용
소아과학교실 발전기부금	108,100,000	42,218,570	연구환경 조성, 과 홍보 및 교실 행사 등으로 집행
소아과학교실 소아암기부금	240,000	24,000	2023년 사업계획으로 집행 예정
소아과학교실 발전기부금-소아신경과	10,000,000	1,000,000	2023년 사업계획으로 집행 예정
신경과학교실 발전기부금	97,000,000	129,522,571	연구비 지원으로 집행
신경외과학교실 발전기부금	510,000	106,975,846	연구원 인건비, 우수논문 상금, 비품 구입 등으로 집행
안과학교실 발전기부금	87,200,000	61,506,100	학회 경비 지원, 동문 재상봉 행사 개최 등으로 집행
안과학교실 발전기부금-국제 안보건	1,020,000	7,211,117	웹인프라 유지 및 안보건협의회 행사 참석 등으로 집행
안과학교실 발전기부금-해외학회 지원	35,000,000	15,211,838	해외학회 경비 지원으로 집행
약리학교실 발전기부금-창명	1,000,000	10,000,000	교실 연구자 및 전임교원 참석 세수회 총회 개최
열대의학교실 발전기부금	12,000,000	0	2023년 사업계획으로 집행 예정
영상의학교실 발전기부금	100,000,000	15,100,000	우수논문 교수/강사/전공의 시상
외과학교실 발전기부금-이식외과	30,000,000	500,000	이식 관련 기초·중개연구 진행
외과학교실 발전기부금-간담체	50,000,000	0	2023년 사업계획으로 집행 예정
외과학교실 발전기부금-대장항문외과	500,000	0	학술 심포지엄 개최
외과학교실 발전기부금-외과	43,500,000	12,634,083	교실 연구비 및 학술상 지원으로 집행
외과학교실 발전기부금-이음표학술상	5,000,000	10,000,000	교실 학술상 지원으로 집행
외과학교실 발전기부금-유방외과	4,000,000	700,000	2023년 사업계획으로 집행 예정
응급의학교실 발전기부금	12,000,000	4,726,400	응급의학교실 정기 심포지엄 개최
이비인후과학교실 발전기부금	13,400,000	83,887,020	학술활동 지원 및 연구소·동문회 인건비 지원
이비인후과학교실 두경부암 발전기부금	3,000,000	0	2023년 사업계획으로 집행 예정
이비인후과학교실 비과 발전기부금-박설화	40,000,000	17,000,000	교실 행사비 지원
이비인후과학교실 오공회 발전기부금	12,000,000	0	2023년 사업계획으로 집행 예정
의생명시스템정보학교실 발전기부금	10,000,000	0	2023년 사업계획으로 집행 예정
재활의학교실 발전기부금	21,300,000	22,390,000	강사 논문 인센티브·교육비 지원 등으로 집행
정신과학교실 발전기부금	161,000,000	2,842,540	교실 뉴스레터 제작 및 연구활동 지원
정형외과학교실 발전기부금	136,399,369	134,684,896	교실 세미나, 홍보 및 학술활동 지원
정형외과학교실 발전기부금-세정희	28,290,000	3,981,000	전공의 학술 활동 및 연구 지원
정형외과학교실 연구기부금-척추측만증	10,000,000	2,620,240	척추 연구 학회·세미나 지원
정형외과학교실 연구기부금-견주관절 질환	50,000,000	21,224,290	견주관절 연구 학회 지원
정형외과학교실 연구기부금-수부질환	50,000,000	0	2023년 사업계획으로 집행 예정
정형외과학교실 세정-엄해연수장학금	4,000,000	13,500,000	학술상·논문상 지급, 장학금 지급

의과대학 교실

항목	모금액	집행금액	집행 내용
진단검사의학교실 발전기부금	133,949,797	113,024,277	연구 지원 및 학술 심포지엄 개최 지원 등
피부과학교실 발전기부금	40,200,000	53,510,368	우수논문 인센티브 지급 및 전공의 지원 등
해부학교실 발전기부금	1,300,000	120,000	2023년 사업계획으로 집행 예정
흉부외과학교실 발전기부금-홍필훈	10,000,000	11,563,300	홍필훈기념 펠로우십 연수비용으로 집행

치과대학 교실

항목	모금액	집행금액	집행 내용
교정과학교실 발전기부금	13,000,000	3,500,000	2023년 사업계획으로 집행 예정
구강악안면외과학교실 발전기부금	26,550,000	20,312,073	베트남 의료선교봉사 및 의사 초청교육 진행
구강악안면외과학교실 연구기부금	3,800,000	18,987,354	해외학회 참가 경비 지원
구강내과학교실 발전기부금	300,000	2,900,000	대한안면통증구강내과학회 참석
구강생물학교실 해부학파트 발전기부금	3,000,000	0	2023년 사업계획으로 집행 예정
보존과학교실 발전기부금	8,640,000	21,345,000	보존과 50주년 행사 개최
보철과학교실 발전기부금	3,000,000	15,519,280	장비 렌탈, 학술대회 주최, 비품 구입 등으로 집행
소아치과학교실 발전기부금	36,500,000	25,520,470	연구원 인건비 지급, 소아치과 홀커밍데이 행사 개최
예방치과학교실 발전기부금	49,460,000	8,167,010	교실 소모품비로 집행
치주과학교실 발전기부금	1,000,000	100,000	2023년 사업계획으로 집행 예정

연구소

의과대학 연구소

항목	모금액	집행금액	집행 내용
장기이식연구소 발전기부금	3,000,000	43,572,750	연구원 인건비, 데이터 전송료 등으로 집행
세균내성연구소기부금	5,500,000	0	정기 연구 세미나 개최
비뇨의과학연구소 기부금	20,000,000	0	2023년 사업계획으로 집행 예정
마취통증의학연구소 기부금	68,111,000	47,567,391	연구재료비·해외연수 지원 등으로 집행
여성생명의과학연구소 기부금	30,000	9,402,500	학회 참가비, 연구원 인건비 등으로 집행
시기개발 연구소기부금	10,000,000	12,375,440	연구원 인건비 지급

의과대학 연구소

항목	모금액	집행금액	집행 내용
보건정책및관리연구소 기부금	8,000,000	15,280,000	연구소 인건비, 홈페이지 제작·유지비 등으로 집행
의료법윤리학연구소 기부금	164,340,000	0	2023년 사업계획으로 집행 예정
신경근육병재활연구소 호흡재활기부금	1,320,000	1,601,298	학회 등록비로 집행
피부생물학연구소 기부금	25,000,000	0	2023년 사업계획으로 집행 예정
신장질환연구소 연구기부금	193,000,000	283,499,999	연구원 인건비·실험실 재료비 등으로 집행
기도점액연구소 연구기부금	30,000,000	0	2023년 사업계획으로 집행 예정
난치성갑상선암연구소 갑상선암센터	330,000	34,000	2023년 사업계획으로 집행 예정
난치성갑상선암연구소 연구기부금	74,115,000	4,694,800	심포지엄 개최 등으로 집행
유방암정밀의학연구소 연구기부금	51,110,000	22,878,000	2023년 사업계획으로 집행 예정
유일한폐암연구소 연구기부금	42,890,000	299,657,807	실험재료·소모품 구입, 프로젝트 홍보 비용 등으로 집행
중입자암치료연구소 연구기부금	216,000,000	26,164,034	연구원 인건비 지급
혈액암연구소 연구기부금	28,200,000	39,614,332	실험실 사용료·실험기구 구입 비용 등으로 집행
이원상난창연구소 연구기부금	10,110,000	4,810,000	2023년 사업계획으로 집행 예정

치과대학 연구소

항목	모금액	집행금액	집행 내용
두개안면기형연구소기부금	17,100,000	34,083,788	연구원 인건비, 학회등록비 등으로 집행
치과생체재료공학 연구소기부금	6,000,000	195,401,000	피로 시험기 구입 비용
치과생체재료공학연구소 연구기부금-이중률	9,320,000	4,389,392	학술상 수상자 학회 비용 지원
구강중앙연구소기부금	142,272	2,750,800	연구소 세미나 비용, 홈페이지 운영 비용

의료원

원목실

항목	모금액	집행금액	집행 내용
절기예배 후원금	34,313,000	29,103,450	교직원 예배 헌금 후원(재난·재해 구호 등)
후원금	29,275,000	9,900,000	파견 교역자 목회 지원비로 집행
헌금 및 후원금	21,269,760	11,867,000	파견 교역자 목회 지원비로 집행

의료선교센터

항목	모금액	집행금액	집행 내용
홍인철 선교사 후원금	3,800,000	4,980,000	동문 선교사 의료선교 지원
강동원 선교사 후원금	10,510,000	10,940,000	짐바브웨 의료선교 지원
최원규 선교사 후원금	8,060,000	8,060,000	동문 선교사 의료선교 지원
오가실 선교사 후원금	1,330,000	2,970,000	동문 선교사 의료선교 지원
박진용 선교사 후원금	8,967,112	8,967,112	연세의료원 의료선교사역 총괄 활동
김정은 선교사 후원금	21,700,000	24,996,700	동문 선교사 의료선교 지원
김시찬 선교사 후원금	11,586,000	11,586,000	동문 선교사 의료선교 지원
의료선교후원금	45,480,850	101,545,140	동문 및 협력 선교사 지원, 파송 해외 선교사 건강관리 지원사업
아프리카선교후원금	6,050,000	10,000,000	엘하노라 선교후원회 지원, 케냐의과대학 장학금 지원
선교지 환자지원후원금	580,000	898,405	외국인 입국 환자 지원
에비슨 의료선교 교육기금	111,750,000	56,749,103	Avison International Fellowship 연수 및 Project Avison 10×10 사업
이은자 선교기금	241,360,000	17,862,640	Grace Shin Project(의료저혜택국가 환자 치료 지원)
발전기부금	248,449,098	44,229,465	Avison Global Health Project, Avison Global Leadership Award 진행
이민걸 선교사 후원금	2,420,000	3,589,480	동문 선교사 의료선교 지원
짐바브웨 선교후원금	4,845,000	6,190,000	짐바브웨 의료선교 지원
특별구호 후원금	94,710,010	63,755,450	우크라이나 난민 지원, 코로나19 긴급구호 지원
김인애 선교사 후원금	3,765,000	3,970,000	동문 선교사 의료선교 지원

행정부

항목	모금액	집행금액	집행 내용
의료원 암 정밀의료 플랫폼 구축기금	640,000	0	2023년 사업계획으로 집행 예정
국제개발센터 네팔 지원 사업 기금	120,000	3,484,156	네팔 식수사업 현지 출장 비용
제중원보건개발원 발전기부금	200,000,000	0	2023년 사업계획으로 집행 예정
의료원 연세통일기부금	876,000	0	2023년 사업계획으로 집행 예정
인적자원개발센터 발전기부금	200,000,000	36,570,532	콘텐츠 제작실 구축, 의료원 비대면 플랫폼 메타-세브란스 구현
바이오클러스터 발전기부금	100,000,000	19,250,000	정밀의료 컨설팅 비용으로 집행
의료원 발전기부금	1,561,866,802	3,000,000	의료원 주요 우선사업으로 집행 예정

사랑을 모아주신 후원자님께 진심으로 감사드립니다!

기간 : 2022. 3. 1-2023. 2. 28(입금액 기준)

문의 : 02-2228-1087(발전기금사무국)

10억 원 이상

NH농협생명	김동욱	박인자	오재준, 오재욱
김건철 장로	김동준	박주봉 미주동창	우리금융미래재단
이경률 SCL헬스케어	김만석 (주)태건비에프	박진홍	원진 (주)에스에프에이
	김명준 우리산업(주)	방태용 (주)부광금속	유경선 (주)유진그룹
	김병길 연세의료원	백대원	유중근 중앙방수기업(주)
	김상열 서울신문	변동준 (주)삼영전자	윤수명 (주)전국24시콜화물
	김상우 이투데이미디어	사회복지공동모금회	윤영달 크라운해태제과
	김선홍 금강전기	서진학 은평연세병원	윤인배, 윤경주 미주동창
	김승익 미주동창	성기학 (주)영원무역	윤일정 미래도시건설
(사)한국 화귀난치성 질환 연합회	김영기 유성골프연습장	성장현 (주)다나와	은길관 (주)월암
(주)문화방송	김영명 김영명이비인후과	세브란스신용협동조합	이경호 대지철강
(주)일룸	김영재 대덕복지재단	손용현, 김혜원	이근호 설해장학재단
BILD HILFT E.V.(INN770)	김재형 대영건설산업(주)	손윤환 (주)다나와	이대원 흥원막국수
KT희망나눔	김중운 알레르망	송복신 (주)아난티	이무현 TGL
Private Charity Fund TUMAR Health	김채영	스탠다드인터내셔널(주)	이봉식 미주동창
UBCHEA	김태홍 미주동창	승명호 동화그룹	이부섭 (주)동진씨미켄
강복순 연세의료원	김한수 SFG신화푸드그룹	승은호 코린도그룹	이선정 에스제이건설
강복희 흥일산업(주)	김홍동 연세의료원	신현우 (주)볼스원	이용현
강철구 동우건축	박대선 (유)대하	심윤식 연세대학교	이욱용 이내과의원
강밍경 채널 구독자 일동	박병구 모빌코리아	아성다이스	이은자 미주동창
권보식 에이스건설(주)	박성빈 사운드파이프코리아	엄영선	이재범 분당연세플러스안과
김동연 A&S	박영호 (주)콜텍	오윤교회	이조건 삼달수산
김동연	박용순 (주)티케이씨	오봉석 동일건축	이현무 lyuno-SDI Group

장해일 대려도	오광현 한국도미노피자
재단법인 남촌재단	오정혜
정기호 (주)나스미디어	오채연
정병창 인바이오젠	원종규 코리안리재보험 주식회사
정봉 미주동창	윤송조창석문화재단
정영심 미주동창	이경식 연세의료원
정을순 의대동문	이승규 연세의료원
제규성, 임혜영 한진트레이딩	이원규 미주동창
조인준, 이재경	이원일
조희철 (주)삼화	이진성 연세의료원
조희준 영산조용기재단	이철 연세의료원
진창덕	이태희 연세푸른내과
최진민 귀뚜라미그룹	장순아 청담연세프리미어의원
한민희 한민내과의원	재단법인 광혜장학회
한상원 연세의료원	정동균 정동균내과
한상윤, 차절자	정성수 미주동창
한승수 미주동창	정인국 미주동창
허광수 삼양인터내셔널	정태섭 연세의료원
익명 9명	조규옥 전방(주)

5천만 원 이상

(재)용운장학재단	중외학술복지재단
(재)한국백혈병어린이재단	최영애 이화산업
(재)형애장학회	최영철 연세의료원
(주)KT&G 남서울본부	최옥주, 정석주
(주)랩테크	최진영 연세의료원
(주)로보큐브테크	한승경 우태하한승경피부과
고성훈 광명성애병원	허지영장학재단
김대중 미주동창	해셀의원
김비오 프로골퍼	홍영재 누네안과병원
김순희	황영환 미주동창
레고코리아(주)	
류대환 코바이오텍(주)	
박형준 (주)콜텍	
변성윤 앵커에퀴티파트너스	
사단법인 더 라이트 핸드	
생명보험사회공헌재단	
손연재	
신동국 한양정밀	
아이들과미래재단	
엄정자	
에스겔선교회	
연세동문장학회	

2022 의과대학 학부모회	김원중 김원중내과
Charitable Foundation "Marafon Dobra"	김유순 기념재단
Charitable Foundation Keniya save lifes	김은혜 연세에덴요양병원
DB김준기문화재단	김은혜
SHINJEO(신저)	김재민
YESSENTEMIROVA AIGUL	김정강, 김현주
MARATOVNA	김정수 (주)제이에스앤에프
강상훈 연세이비인후과	김정은
강인선	김조자 연세의료원
강행자 미주동창	김중우
고희중 (주)디투에스	김중원
곽윤기 쇼트트랙 선수	김주미
구수환 이태석재단	김충한 (주)한국이앤엑스
구영석 연세우리내과	김현욱 연세의료원
구철회 구철회내과	김현욱 연세의료원
권복순	김현진 연세진내과
권혁빈 스마일게이트	김형규 키노주니어치과
권혁일 디디종합건설	김형일
김갑수 김갑수마취통증의학과	김형준 탐동365의원
김광선	나재웅 연세신통외과
김국진, 김은선	남재현 프렌닥터내과
김권수 연치과	노원식 미주동창
김도현 거제아동병원	대한예수교장로회 남대문교회
김대중 대공개발	대한예수교장로회 수원성교회
김동수 김동수내과	대한예수교장로회 일산운정벨엘교회유지재단
김동순	등수선 연세드림소아과
김묵현 주식회사 화인스텍	류기선 연세의료원
김문화 수지좋은치과	류동열 연세정성내과
김봉식 아크로투자연구소	류한작 연세백세내과
김상준 (주)유림하우징	마은호
김상현 연세의료원	메가스튜디오(주)
김성현	문병향
김성수, 이철우	문수영
김성오 연세의료원	문양근 글로벌텍스프리
김승우 유펜바른치과	민우홍 연세의료원
김양안 연세피부과	박기령(박만식, 최주희)
김양자	박문수 미주동창
김영분	박상현 세미성형외과
김영철	박서경
김옥자 더엣지학원	박선영 연세신내과
김용란 김안과병원	박철화 (주)뉴에라프로젝트
김용수 연세비뇨기과	박순옥
	박승용 (주)세준에프앤비
	박은숙 연세의료원

1천만 원 이상

(사)한국백혈병소아암협회	
(재)류마티스학연구재단	
(재)송파재단	
(재)아산사회복지재단	
(재)천만장학회	
(재)한마음한몸운동본부	
(재)향설서석조박사 기념사업회	
(주)글로벌의학연구센터	
(주)네오바이오텍	
(주)덴티움	
(주)부영주택	
(주)영원아웃도어	

박재우	비아이오성형외과	안광진	메디피아병원
박찬홍	이름디자인스킨	안광호	
박창일	연세의료원	안지영	
박한성	선한봉사센터	안지우	
박해선		양규현	연세의료원
박효빈	가수	양석원	화이어(주)
박홍수		엄지혜	
배선우	프로골퍼	엑스팻코리아	
배정철	(주)어도	예수교대한성결교회신수동교회	
백선필		오병훈	연세의료원
백일수	아름다운치과	오스템임플란트 주식회사	
백종열	백종열내과	오중협	좋은눈안과
변겸식	미주동창	온누리교회	
변송현		우리용인새마을금고	
보라테크		원목실	
불이다 프로젝트		원종만	미주동창
부경돈	부경돈치과	원형재	사랑아이여성의원
분당제일여성병원		유대현	연세의료원
비뮤즈		유동은	연세유내과의원
사단법인 굿피플인터내셔널		유재훈	(주)에이아이에프
사단법인글로벌사랑나눔		유한재단	
사단법인오픈월드		윤병찬	
사회복지법인세영재단		윤세옥	연세의료원
삼일미래재단		윤수영	연세유내과
서울본내과의원		윤영주	미주동창
서울연합감리교회		윤주현	연세의료원
서재만	미주동창	윤태훈	고려신용정보
선우장학회		윤한기	(주)헌터코리아
선한목자교회		은강감리교회	
손웅석	기독교 대한감리회 부평교회	은선진, 신승현	
송승숙		은선현	
송승일, 고기은		은선희	
송시영	연세의료원	이교원	(주)이원조경
신규철	제일정형외과병원	이기영	연세의료원
신상철		이길범과 사랑하는 친구들이 함께	
신재용	연세의료원	이내인	
신지애	프로골퍼	이동훈	이동훈연세정형외과
신촌성결교회		이명식	연세의료원
신훈철		이명호	연세교마운치과
심상수	한덕실업	이무상, 최효실, 이희승, 이희경	
심상열	연세의료원	이분순	
심일보	대흥이엔텍	이상운	
심백최진식장학재단		이상철	연세큰숲내과
아라마크 주식회사		이영기	세란안과
아웃백스테이크하우스코리아		이영덕	한솔도시락

이영목	연세의료원	이영목	연세의료원
이영순	목동예치과병원	이영순	목동예치과병원
이영휘	연세의료원	이영휘	연세의료원
이용연	하연교육	이용연	하연교육
이용해	미주동창	이용해	미주동창
이우석	연세의료원	이우석	연세의료원
이욱자	미주동창	이욱자	미주동창
이용규	주식회사 예네다페이먼츠	이용규	주식회사 예네다페이먼츠
이유숙	미주동창	이유숙	미주동창
이윤세	한인의류협회	이윤세	한인의류협회
이은직	연세의료원	이은직	연세의료원
이은홍		이은홍	
이인식	비엔빛 강남밝은세상안과	이인식	비엔빛 강남밝은세상안과
이인재	연세 김&이 소아과	이인재	연세 김&이 소아과
이재연		이재연	
이종무	미주동창	이종무	미주동창
이종훈	인천도시가스	이종훈	인천도시가스
이주석	가인치과	이주석	가인치과
이준목		이준목	
이채연	연세의료원	이채연	연세의료원
이형숙	미주동창	이형숙	미주동창
일주학술문화재단		일주학술문화재단	
임승철	유테라산부인과	임승철	유테라산부인과
임영웅(영웅시대)		임영웅(영웅시대)	
임정금		임정금	
임주영		임주영	
장두식	(주)에스앤씨시스템즈	장두식	(주)에스앤씨시스템즈
장병철	연세의료원	장병철	연세의료원
장양수	연세의료원	장양수	연세의료원
재단법인 보건장학회		재단법인 보건장학회	
재단법인 송천재단		재단법인 송천재단	
재단법인 영경장학문화재단		재단법인 영경장학문화재단	
재단법인 한우리장학재단		재단법인 한우리장학재단	
재단법인 신흥연송학술재단		재단법인 신흥연송학술재단	
전인영	메플전산초교육재단	전인영	메플전산초교육재단
정강욱	예드림안과	정강욱	예드림안과
정대호	함평성심병원	정대호	함평성심병원
정만길	미주동창	정만길	미주동창
정문국		정문국	
정보영	연세의료원	정보영	연세의료원
정여경		정여경	
정외숙		정외숙	
정재봉	연세바른정형외과	정재봉	연세바른정형외과
정진성	살롱교회	정진성	살롱교회
정태준		정태준	

조건호	파인스트리트자산운용	조건호	파인스트리트자산운용
조남억	연세조아치과	조남억	연세조아치과
조상현	서울연세병원	조상현	서울연세병원
조석희	광명태홍빌딩	조석희	광명태홍빌딩
조영제, 성민선		조영제, 성민선	
조용은	연세의료원	조용은	연세의료원
조인창	비아이오성형외과	조인창	비아이오성형외과
조종현	우신모터스	조종현	우신모터스
조효근	남산내과신경과병원	조효근	남산내과신경과병원
종교교회		종교교회	
종근당고촌재단		종근당고촌재단	
주시보	포스코인터내셔널	주시보	포스코인터내셔널
주식회사 백퍼센트		주식회사 백퍼센트	
주식회사카카오게임즈		주식회사카카오게임즈	
주안장로교회		주안장로교회	
(주)이엔아이에프앤비		(주)이엔아이에프앤비	
지구촌교회		지구촌교회	
지스퀘어처치		지스퀘어처치	
진경련		진경련	
진규현	맑은눈안과	진규현	맑은눈안과
창천교회		창천교회	
천자혜	연세의료원	천자혜	연세의료원
청운교회		청운교회	
최경훈	최경훈내과	최경훈	최경훈내과
최고위자과정 2기		최고위자과정 2기	
최고위자과정 3기		최고위자과정 3기	
최규종		최규종	
최병호	미주동창	최병호	미주동창
최소래	편한연세내과	최소래	편한연세내과
최영환		최영환	
최원미	연세의료원	최원미	연세의료원
최진식	심팩	최진식	심팩
최혜원		최혜원	
치과대학동문회		치과대학동문회	
콘메드코리아유한회사		콘메드코리아유한회사	
티몬		티몬	
하정애		하정애	
한국소아암재단		한국소아암재단	
한국유방건강재단		한국유방건강재단	
한웅규	연세의료원	한웅규	연세의료원
한재현	연세봄내과	한재현	연세봄내과
허무영	고려대학교	허무영	고려대학교
허재원		허재원	
현대차정몽구재단		현대차정몽구재단	
홍범기	연세의료원	홍범기	연세의료원

홍성범	성남연세안과	홍성범	성남연세안과
홍승국	미주동창	홍승국	미주동창
홍완기	미주동창	홍완기	미주동창
홍용우	연세의료원	홍용우	연세의료원
홍유선		홍유선	
홍형기		홍형기	
황규광	세련의원	황규광	세련의원
황용문		황용문	
황호진	유성씨앤에프	황호진	유성씨앤에프
익명 15명		익명 15명	

500만 원 이상

(유)에스제이티지질	
(재)대한예수교장로회 소망교회	
(재)돈암장학회	
(재)성남시장학회	
(재)정수장학회	
(주)노리엔터테인먼트	
(주)스탠리컨설팅	
(주)에스앤씨 시스템즈	
(주)토이리베	
간호대학동창회	
강길수	
강남 원목실	
강성용	
강성웅	
강재경	
고금희	
고예은	
고운미소 주식회사	
고지영	
곽영란	
곽영희	
관세청	
권기홍	
권정승	
김경호	
김광만	
김기준	
김기황	
김데이빗, 김사론	
김동진	
김민지	

안은지		안은지	
에스비글로벌헬스케어		에스비글로벌헬스케어	
오성욱		오성욱	
우은정		우은정	
웰컴저축은행주식회사		웰컴저축은행주식회사	
유준기		유준기	
유춘희		유춘희	
윤현준		윤현준	
이금수		이금수	
이기준		이기준	
이삭		이삭	
이상인		이상인	
이성숙		이성숙	
이승구		이승구	
이승규		이승규	
이영우		이영우	
이용철		이용철	
이용표		이용표	
이주희		이주희	
이차용		이차용	
이투스교육 주식회사		이투스교육 주식회사	
이혜경		이혜경	
임가람		임가람	
임지욱		임지욱	
재단법인 창강재단		재단법인 창강재단	
재단법인 흥산장학재단		재단법인 흥산장학재단	
전대영		전대영	
전병울		전병울	
전윤택		전윤택	
정동제일교회		정동제일교회	
정수영		정수영	
정윤석		정윤석	
정윤섭		정윤섭	
정철		정철	
정화웅		정화웅	
조광호		조광호	
조남룡		조남룡	
조영문		조영문	
주식회사 제이씨지		주식회사 제이씨지	
주식회사 하나에프씨		주식회사 하나에프씨	
주식회사뉴글로벌해운		주식회사뉴글로벌해운	
주식회사뉴스1		주식회사뉴스1	
주영수		주영수	
차승만		차승만	
최동희		최동희	

100만 원 이상	강정아	권재성	김미진	김영근	김종구
	강지용	권정현	김민경	김영기	김종순
(사)대한적십자사	강창무	권태동	김민성	김영삼	김종연
(사)함께만드는세상	강창수, 신정인	권희태	김민수	김영성	김종태
(재)연당장학회	강총규	김가연	김민호	김영아	김종필
(재)창천감리교회	강총자	김건호	김백일	김영원	김종현
(주)렛잇플로우	강태윤	김경식	김병창	김영자	김주안
(주)비에에프통상	강현석	김경원	김병채	김영준	김주연
(주)샌드빅서전	강혜윤	김경진	김봉섭	김영태	김주희
(주)스마트박스	강호성	김경호	김봉효	김옥주	김준균
(주)아워홈	강희철	김관식	김상곤	김완수	김준영
(주)애니원에프앤씨	강희택	김광문	김상길	김완호	김준혁
(주)월앤와우	개봉교회	김광연	김상운	김용대	김준호
(주)이브자리	검은돌	김귀언	김상훈	김용욱	김중선
(주)이영주콜렉션	고경민	김규호	김서현	김용원	김중영
(주)지소사이어티	고경아	김금전	김석원	김용훈	김주열
(주)카페에	고봉석	김금춘	김석현	김욱진	김지민
(주)하우파파	고상덕	김기덕	김선영	김원규	김지수
(주)해성실리콘	고양동산교회	김기선	김선재	김원동	김지용
BZ	고영국	김기용	김성기	김원석	김지은
CALGARY KOREAN BAPTIST CHURCH	고용곤	김남규	김성순	김원욱	김지천
IRS글로벌	고윤경	김대중	김성재	김원자	김지환
KRX국민행복재단	고은이	김대홍	김성철	김원주	김진배
Park Hunjoo	고재현	김대환	김성태	김유진	김진석
PROSPECT UNITED	고준상	김대훈	김성현	김은경	김진섭
METHODIST CHURCH	고준수	김덕영	김성훈	김은아	김진소
강남동산교회	고홍	김도연	김성흠	김은영	김진용
강남복지재단	곽수신나	김도원	김세인	김은진	김진욱
강도운	곽영준	김도현	김세진	김은현	김창수
강동민	곽진영	김도형	김소연	김은호	김창오
강병승	광주겨자씨교회	김동성	김송이	김의성	김창환
강석호	구본상	김동수	김수룡	김의수	김춘옥
강성수	구본진	김동영	김수민	김의혁	김태선
강숙희	구본찬	김동주	김수영	김이안	김태연
강순영	구분환	김동준	김수정	김인교	김태용
강신혜	구성호	김동현	김순혁	김인섭	김태원
강영애	구세군자선냄비본부	김동환	김승준	김재영	김태형
강용호	구영	김명수	김승혜	김재원	김태환
강우원	공윤배	김명순	김시영	김정국	김태훈
강위수	권남숙	김명희	김시우	김정문	김태희
강윤주	권미정	김모란	김시현	김정석	김판규
강이화	권선옥	김무석	김연식	김정우	김하열
강정민	권순대	김문식	김연재	김정호	김하임
강정석	권승연	김문아	김연희	김정환	김학진
	권승현	김미선	김영구	김정훈	김한수

김현주	대한예수교성민교회	박성필	박창열	새생명재단	송웅규
김현	동교동교회	박성호	박태현	샘물교회	송인규
김현곤	디자인나눔	박세권	박현이	서금순	송재우
김현수	라세희	박소연	박현	서상민	송정식
김현숙	롯데장학재단	박수진	박현교	서석이	송제선
김현영	류무현	박수철	박형민	서선이	송종욱
김현욱	류지선	박승호	박형천	서울교회	송주현
김현우	마상곤	박시범	박희영	서울내과	송탄중앙침례교회
김현이	마상열	박신진	박희완	서울시교육청	송현규
김현정	마음전파상	박안순	박희정	서울은혜교회	수색감리교회
김현호	맹호영	박애덕	방대현	서울제일교회	수영로세계선교회
김형철	명기범	박열	방초교회	서울참빛교회	시경근
김혜원	문광진	박영목	배경진	서울희망재단	신동은
김호중	문기태	박영범	배기선	서정주	신명현
김호택	문대웅	박예준	배대웅	서효영	신성재
김홍렬	문명심	박왕건	배병룡	석근정	신수정
김홍석	문병연	박용태	배선준	설준희	신승엽
김홍연	문윤재	박우람	백도영	성공제	신영섭
김희석	문제상	박우순	백두희	성기준	신원철
김희순	문형진	박우일	백상삼	성민제	신유정
꿈이있는교회	문혜숙	박우현	백승	성상제	신윤식
나동욱	문혜영	박원서	백승현	성서침례교회	신은택
나라엘	미래의동반자재단	박은기	백윤순	성애성구사	신재섭
나상규	민동권	박은혜	백인규	성여식	신정아
나현숙	민천기	박재민	백종렬	성의향	신주안
나혜정	민희준	박재형	백진우	세전협	신주환
남가주동창회	밀알교회김은승	박정숙	범석학술장학재단	세철회	신중욱
남기천	박경섭	박정식	변기현	소아미	신지안
남기현	박경태	박정엽	변상권	소예경	신지원
남서울교회	박경희	박정욱	변상균	소인영	신한열
남서울은혜교회	박국진	박정용	변성규	손광수	심동섭
남웅	박군찬	박정원	변지윤	손기혁	심서아
노경호	박대현	박정철	부상돈	손명세	심연희
노권재	박민갑	박정탁	부장협의회	손상원	심재광
노명철	박병섭	박정호	뷰라움(VIEWRAUM)	손은선	심재문
노엽문화재단	박병윤	박종원	블루밍킨더	손종영	심혜섭
노유나	박병진	박종진	비전광림교회	손주익	씨오엠파트너스
노은겸	박상근	박종훈	사단법인 국제한인간호재단	손홍석	씨제이프래시웨이주식회사
노재경	박상언	박준성	사랑의교회	송기분	아산상선(주)
노정민	박상욱	박준호	사회복지공동모금회 세종	송기연	아이준안과
노지영	박상하	박지성	지회	송남수	아현교회
당진시복지재단	박상훈	박지수	사회복지법인 밀알복지재단	송다운	안강현
대구 동신교회	박석원	박진석	삼성드림클래스	송승근	안경아
대덕한빛교회	박선희	박진용	상당교회	송영구	안미현
대지철강(주)	박성모	박창범	새벽교회	송우용	안보숙

안산동산교회	왕성교회	윤진우	이상훈	이인준	이해성
안상선	용동은	윤한식	이서윤	이일학	이현경
안상현	용환인	윤홍철	이석민	이장훈	이현미
안석균	우건철	은영민	이석원, 박윤희	이재길	이현민
안성윤	우리들이비인후과	이 구역의 커피왕	이석준	이재윤	이현웅
안수민	우리연세내과	이강석	이석희	이재환	이현정
안신기	우성연	이강영	이성호	이재훈	이현철
안유정	우원기	이건미	이성환	이정구	이혜연
안은희	우정익	이경두	이세경	이정규	이호기
안의환	원남희	이경선	이수형	이정수	이호영
안철민	원신연	이경숙	이수환	이정욱	이호칭
안형준	원재령	이경연	이승규	이정표	이화정
안홍찬	원치윤	이경포	이승범	이정현	이회영
암병원 트리모금	유경하	이경희	이승선	이정호	이효
양동규	유근호	이계숙	이승연	이조화섬(주)	인천성산교회
양순봉	유미현	이규래	이승헌	이종민	일동제약(주)
양재숙	유수진	이규성	이아리	이종선	일본생명수업방교회
양정강	유재민	이규태	이연강	이종수	임상희
양춘식	유재우	이규환	이연화	이종훈	임선아
엄승무	유재홍	이근만	이영빈	이주은	임선형
연대기독교수회	유제우	이근수	이영상	이주형	임성규
연동교회	유준상	이기영	이영순	이중석	임자경
연무회	유지성	이기종	이옥순	이지나	임재정
연세대 의예과 행사	유지향	이기주	이용선	이지선	임중기
연세대학교총동문회	유철주	이꽃실	이용승	이지양	임지순
연세송내과	유철호	이돈술	이용식	이지연	임창섭
연세우리내과	유형룡	이동한	이용제	이지원	임현근
연세조찬기도회	유형식	이동형	이용주	이진방	임호빈
연희교회	윤경환	이동화	이용훈	이진성의 청담동 호루라기	임효선
염미정	윤경희	이라운, 김해량	이우정	TV	임희규
염산교회	윤동섭	이만수, 권현정	이우택	이진숙	잠실연세내과
염수아, 염준범, 조민정	윤문구	이문형	이원구	이찬영	장경수
예능교회선교	윤병수	이미경	이원석	이창대	장동익
예람교회	윤상미	이미소	이원용	이창현	장병식
오경아	윤상진	이미예	이원유	이창호	장봉명
오상호	윤순남	이미정	이윤정	이철무	장상호
오인순	윤승환	이배환	이은	이철영	장새이
오장균	윤시연	이병립	이은경	이철호	장석교회
오제익	윤연수	이봉규TV	이은숙	이충국	장선영
오지선	윤영권	이부웅	이은주	이치호	장성구
오지영	윤영훈	이상욱	이은찬	이태윤	장승훈
오창화	윤용석	이상율	이의정	이태희	장영주
오철훈	윤용환	이상준	이의홍	이택규	장용숙
왓섬! 공포라디오 구독자	윤정규	이상호	이이형	이학영	장용주
일동	윤종억	이상화	이인규	이해경	장우원

장욱	정우진	조철호	최기준	최형철	허아인
장은경	정윤희	조한별	최경욱	최혜진	허영렬
장인선	정의원	조현경	최길라	최홍식	허정
장일웅	정익수	조현수	최달	최희승	허종기
장재완	정인현	조현우	최덕환	최희수	허지은
장정은	정재승	조형원	최동욱	추상희	현준일
장지은	정재용	조희람	최동훈	추적금	홍근표
장태숙	정재인	주광호	최무길	충신교회	홍대진
장히리	정재한	주식회사 영실업	최미옥	치대2023졸업생	홍성진
장항석	정재호	주식회사 유엔제이코퍼레	최민석	침산제일교회	홍순원
장해현	정재희	이선	최범영	카리스클래식	홍승희
장해주	정정만	주식회사 크로스로드파트	최병일	캐나다임마누엘교회	홍주의
재단법인 세령	정준근	너스	최석근	케이엔프로퍼티즈	홍준현
전경수	정준표	주식회사바크	최석홍	태광식품(주)	황도유
전국진	정지예	주안교회	최성욱	판교연세내과	황동민
전동근	정충명	주역	최성환	팽승준	황선홍
전삼영	정치홍	주영광	최성희	평촌새중앙교회	황성원
전선규	정태섭	주재홍	최수미	포항총신교회	황영웅
전재훈	정태영	주혜림	최승호	푸른동대기부장학금	황우상
전주은누리선교회	정태환	주호린	최양환	피정원	황유식
전희선	정학량	주희연	최영락	하넥스교역	황태식
정간석	정학영	준오헤어	최영례	하늘씨앗교회	황한성
정경수	정해간	지구촌교회	최영우	하동헌	황현식
정관섭	정해림	지명선	최영환	하수경	황혜경
정구양	정해명	지상원	최용석	하은규	황효연
정기양	정한숙	지영란	최용성	하중원	익명 90명
정덕희	정헌택	지인규	최원규	한경윤	
정돈영	정혜신	지혁	최윤석	한국방정환재단	
정로희	정혜원	진옥현	최윤정	한국혈액암협회	
정명현	정희선	진용탁	최윤주	한문희	
정명희	조락현	차명훈	최인숙	한미란	
정민규	조문정	차봉식	최재근	한사랑교회	
정복영	조미영	차석규	최재훈	한상훈	
정서울	조병철	차인호	최정윤	한수연	
정석훈	조성희	채문희	최종훈	한승혁	
정선양	조시현	채수곤	최준	한원보	
정수진	조신연	천선희	최지원	한인보	
정승원	조원정	천안장로교회	최진섭	한재혁	
정시욱	조은	천주희	최진환	한지훈	
정안과의원	조정래	초록우산어린이재단 경기	최창환	한현구	
정연수	조정연	북부지역본부	최천수	함동원	
정연훈	조종근	초록우산어린이재단 전북	최태근	햇살공	
정영혜	조준식	지역본부	최태순	허경	
정예리	조진세	초록우산어린이재단 충남	최한영	허경석	
정우식	조창동	지역본부	최형준	허순옥	

100만 원 미만	강석민	강종구	고민상	공지영	권금자	권정아	김건민	김기세	김동주
	강선아	강종현	고배근	공태영	권기남	권정현	김건한	김기숙	김동준
(재)기독교대한	강선영	강종화	고새롬	공형석	권기령	권주영	김건홍	김기욱	김동필
감리교	강선우	강주영	고서안	곽경아	권나은	권주현	김경	김기창	김동혁
(주)농협아그로	강선주	강지윤	고성찬	곽만섭	권남경	권지원	김경남	김기철	김동현
(주)메이드인	강선희	강지항	고성훈	곽상현	권대성	권지혜	김경란	김기호	김동희
헤븐	강성숙	강지혜	고순자	곽영순	권도현	권진희	김경미	김기훈	김두리
(주)세미성	강성업	강진석	고승현	곽은민	권도현	권철	김경민	김나연	김래규
(주)이레피앤알	강성자	강진수	고시환	곽은정	권두환	권태오	김경석	김나영	김린
(주)이토피아	강성채	강진숙	고신영	곽은희	권명숙	권태욱	김경선	김나원	김린다
(주)피터팬식품	강소연	강창모	고아라	곽재경	권미경	권태임	김경수	김나현	김만기
(주)휴온스	강수경	강천구	고애경	곽재식	권미금	권태정	김경숙	김나희	김명곤
2022나눔주간	강수민	강철구	고영애	곽정현	권미숙	권택신	김경식	김남균	김영균
모금함	강수연	강태영	고영재	곽주실	권미영	권혁문	김경아	김남오	김명석
365계란농장	강수정	강하나	고영현	곽진실	권미예	권혁민	김경아,이은사,	김남이	김명수
Henry Chung	강숙진	강한걸	고옥재	곽혜경	권미화	권혁우	이만천	김남일	김명숙
KHEAMRA	강순이	강한성	고용재	곽혜신	권민진	권혁일	김경우	김남호	김명순
Mary C. Lee	강순현	강행자	고원영	곽혜은	권보미	권현정	김경은	김남희	김명신
YUJHAO	강승하	강현경	고원찬	구남수	권석호	권현희	김경인	김다경	김명옥
가경선	강시묵	강현모	고유경	구미경	권선영	권혜경	김경자	김다희	김명은
간정홍	강신애	강현미	고윤경	구미량	권성준	권혜원	김경하	김단우	김명주
강경민	강인구	강현민	고윤우	구민지	권소원	권혜정	김경화	김달성	김명진
강구월	강연실	강현수	고윤이	구본권	권수진	권혜진	김경희	김대경	김명화
강구정	강영린	강현원	고윤호	구본녀	권수현	권호근	김계숙	김대균	김명희
강나루	강영주	강형경	고은	구상희	권순연	권효영	김관식	김대원	김문규
강남비전교회	강예영	강혜민	고은숙	구선남	권순자	권효은	김광섭	김대인	김문선
강동진	강원준	강혜선	고은아	구성욱	권순주	권효정	김광수	김대중	김미
강동현	강원호	강혜원	고은애	구영모	권연정	권희정	김광숙	김대현	김미경
강래윤	강윤구	강혜정	고은정	구자근	권영돌	금기창	김광우	김덕기	김미나
강문기	강윤희	강혜진	고은지	구자림	권영순	금융섭	김광조	김덕순	김미라
강미순	강은경	강홍주	고은진	구자영	권영식	금지은	김광준	김덕용	김미란
강미영	강은미	강희석	고재일	구정모	권영완	금태희	김교은	김덕진	김미리
강미옥	강은정	경민기	고정순	구정연	권영주	기준영	김권수	김도관	김미선
강미화	강은주	계획란	고종석	구정은	권예은	길성근	김귀숙	김도담	김미성
강민석	강은하	고경봉	고태현	구치균	권예진	길윤경	김귀옥	김도연	김미수
강민선	강은혜	고광순	고하은	구태연	권오규	길정애	김규나	김도영	김미숙
강민정	강은희	고광혁	고희영	구한나	권오미	길지혜	김규남	김도현	김미아
강민주	강응식	고광희	고희주	구현주	권원좌	길혜리	김규도	김도형	김미애
강민희	강인옥	고나희	공동건	권건호	권유진	김기령	김규리	김동규	김미영
강버들	강인자	고대봉	공병철	권경금	권유훈	김가영	김규빈	김동규	김미예
강병웅	강정환	고대우	공새롬	권경남	권은정	김가원	김규원	김동리	김미욱
강병학	강정아	고도희	공선순	권경주	권이현	김가은	김근수	김동미	김미자
강보영	강정완	고미영	공재철	권경춘	권지영	김기현	김기남	김동석	김미정
강서진	강정현	고미혜	공정원	권광택	권재영	김강민	김기덕	김동숙	김미진

김미현	김상현	김세연	김승업	김영순	김유란	김인숙	김정훈	김지효, 김지안	김태관
김미화	김상희	김세영	김승옥, 심혜진,	김영신	김유리	김인엽	김정희	김지훈	김태림
김미희	김새나	김세정	홍성현	김영우	김유민	김인자	김제민	김지희	김태미나
김민경	김서정	김세주	김승은	김영은	김유안	김인정	김종렬	김진	김태석
김만균	김서진	김세준	김승찬	김영자	김유정	김일균	김종민	김진경	김태수
김민삼	김서현	김세중	김승현	김영주	김유지	김일영	김중수	김진구	김태식
김민석	김서후	김세현	김승형	김영진	김유진	김입경	김중숙	김잔권	김태연
김민수	김석중	김세현	김승희	김영철	김윤경	김입헌	김중우	김진근	김태우
김민영	김선경	김세형	김시은	김영태	김윤국	김지경	김중윤	김진라	김태욱
김민우	김선관	김세환	김신애	김영한	김윤미	김자실	김중현	김진려	김태윤
김민윤	김선근	김세훈	김신영	김영현	김윤승	김자연	김중화	김진미	김태인
김민정	김선덕	김소라	김신자	김영화	김윤아	김잔디	김주섭	김진수	김태일
김민주	김선미	김소리	김신형	김영희	김윤중	김재구	김주영	김진숙	김태자
김민지	김선숙	김소연	김신혜	김예린	김윤지	김재민	김주이	김진순	김태주
김민진	김선아	김소영	김아네스	김예림	김윤홍	김재삼	김주한	김진아	김태현
김민채	김선영	김소원	김아람	김예빈	김윤희	김재송	김주현	김진영	김태현
김민하	김선예	김소윤	김아름	김예준	김은결	김재신	김주혜	김진자	김태형
김민혜	김선옥	김소이	김아림	김오영	김은경	김재영	김주홍	김진주	김태환
김민호	김선운	김소진	김아영	김오정	김은구	김재완	김주희	김진태	김태훈
김민희	김선울	김소희	김아현	김옥경	김은성	김재욱	김준수	김진현	김택준
김박혜	김선일	김송화	김애경	김옥자	김은수	김재웅	김준영	김진형	김평주
김범경	김선자	김송희	김양수	김용	김은숙	김재일	김준원	김진호	김필수
김범석	김선정	김수	김양숙	김용규	김은순	김재진	김준현	김진희	김필자
김범수	김선하	김수미	김어수	김용기	김은실	김재훈	김준형	김찬민	김하나
김병광	김선형	김수민	김연경	김용배	김은아	김재희	김주열	김찬수	김하연
김병규	김선희	김수아	김연아	김용범	김은양	김정석	김지경	김찬용	김하영
김병무	김설아	김수연	김연우	김용봉	김은영	김정규	김지민	김찬우	김하윤
김병수	김성경	김수영	김연주	김용삼	김은정	김정림	김지서	김찬윤	김하준
김병진	김성관	김수정	김연지	김용상	김은주	김정미	김지선	김찬형	김학선
김병희	김성국	김수중	김연화	김용석	김은지	김정민	김지아	김창경	김학진
김보경	김성민	김수진	김연희	김용선	김은진	김정선	김지연	김창근	김하나
김보라	김성수	김수현	김영강	김용인	김은채	김정아	김지영	김창무	김한식
김보람	김성아	김수희	김영경	김용임	김은하	김정애	김지예	김창수	김한주
김보령	김성애	김숙	김영곤	김용주	김은형	김정연	김지용	김창순	김한준
김보성	김성은	김숙경	김영남	김용태	김은혜	김정욱	김지우	김창신	김한희
김보슬	김성재	김숙희	김영미	김용호	김은희	김정원	김지원	김창영	김해림
김보영	김성주	김순남	김영민	김우영	김익철	김정윤	김지윤	김창호	김행복
김보현	김성준	김순달	김영민 외 와인	김우정	김이경	김정은	김지은	김창훈	김행자
김복기	김성찬	김순영	모임일동	김운자	김이선	김정태	김지인	김채원	김향미
김시랑	김성하	김소리	김영삼	김원선	김이숙	김정한	김지현	김찬수	김향숙
김상동	김성현	김승	김영상	김월선	김이슬	김정현	김지형	김천순	김향희
김상범	김성희	김승기	김영선	김유겸	김이언	김정혜	김지혜	김철	김현수
김상은	김세경	김승문	김영섭	김유나	김이진	김정화	김지홍	김철원	김혁찬
김상진	김세래	김승민	김영숙	김유라	김익환	김정환	김지환	김춘식	김현경

김현기	김호영	남상범	노준연	류청	문정련	박건진	박미선	박성섭	박승희
김현석	김홍	남상빈	노지영	류태호	문정예	박건희	박미숙	박성아	박시섭
김현숙	김홍기	남상현	노진경	류하빈	문정희	박경미	박미애	박성오	박시현
김현순	김홍림	남상훈	노진아	류형석	문종찬	박경민	박미영	박성용	박신규
김현승	김홍식	남성엽	노태훈	류혜정	문주영	박경복	박미정	박성진	박신영
김현식	김홍작	남수정	노를담베이커리	류희정	문지애	박경숙	박미주	박성필	박아름
김현아	김홍재	남순자	노현석	마현철	문지연	박경순	박미혜	박성하	박아영
김현애	김홍정	남승화	노현진	맹승렬	문지영	박경식	박민수	박성한	박인숙
김현영	김화영	남신숙	노환규	맹인희	문지혁	박경아	박민영	박성현	박안영
김현옥	김환	남아윤	늘푸른교회	맹지연	문지현	박경애	박민지	박성혜	박애순
김현이	김환희	남옥희	늘푸른침례교회	맹지훈	문진화	박경옥	박민찬	박성호	박양주
김현자	김효권	남우경	다음심리상담	맹창재	문진희	박경인	박병대	박성후	박여은
김현정	김효동	남윤우	연구소	메리츠화재	문혜정	박경호	박병우	박성희	박연숙
김현주	김효미	남정모	대한신장병리	스타3본부	문홍석	박경희	박병호	박세경	박연주
김현진	김효숙	남정순	연구회	모성서	문화주	박계월	박병훈	박세관	박연지
김현창	김효은	남진선	대한예수교장	모혜인	민경아	박관수	박분순	박세미	박연희
김현철	김효진	남진영	로회기쁜소식	목진주	민경태	박광환	박상권	박세원	박영년
김현희	김효철	남진정	교회	문강돈	민길식	박권규	박상규	박세은	박영님
김형균	김휘윤	남채은	도운서	문경희	민다혜	박규리	박상균	박세일	박영란
김형섭	김희경	남철균	도인재	문동열	민덕기	박규진	박상금	박소라	박영미
김형수	김희권	남혜원	도진회	문미현	민미숙	박규현	박상미	박소민	박영민
김형순	김희래	남효석	동산교회	문병춘	민병소	박규희	박상연	박소영	박영주
김형식	김희만	노규석	동신교회	문상혁	민서영	박근숙	박상영	박소현	박영진
김형주	김희수	노나리	동신대학교	문서정	민성임	박근애	박상옥	박수경	박영춘
김형중	김희숙	노다복	군사학과 6기	문석준	민세홍	박금영	박상우	박수련	박영환
김형진	김희영	노다연	일동	문선하	민소영	박나경	박상익	박수미	박영희
김형찬	김희원	노동조	동재준	문성진	민아리	박나나	박상준	박수병	박옥란
김혜경	김희정	노래송	두란노교회	문소정	민연숙	박나란	박상진	박수빈	박용란
김혜란	김희진	노미령	등대회	문소형	민원규	박나영	박상필	박수연	박용범
김혜령	니민석	노미호	디오네베이커	문수민	민유빈	박난용	박상현	박수영	박용성
김혜미	나비푸드	노서영	리카페	문수연	민유정	박남수	박상호	박수완	박용현
김혜민	나성원	노수현	라선영	문순임	민은정	박다예	박새람	박수정	박윤희
김혜선	나오미	노순자	러브드슈슈	문시윤	민은주	박다현	박서영	박수진	박원기
김혜숙	나한나	노순희	류가현	문연주	민정환	박도빈	박서윤	박수호	박원선
김혜순	나혜민	노양희	류다혜	문영	민주영	박동아	박서울, 오은주	박수홍	박유미
김혜승	나효은	노연태	류동민	문영순	민채옥	박동주	박선미	박숙자	박유빈
김혜연	난곡제일교회	노연희	류동현	문영일	민채원	박동찬	박선아	박순영	박윤경
김혜영	남경애	노영옥	류미경	문영희	민하음	박동철	박선영	박순일	박윤길
김혜원	남경희	노원주	류법길	문옥자	민혁기	박래철	박선자	박순자	박윤선
김혜인	남궁선	노유나	류우영	문은영	민현정	박만수	박선진	박승리	박윤정
김혜정	남궁진	노유미	류운형	문은희	민형기	박말이	박선철	박승숙	박윤형
김혜진	남궁혁	노유원	류인선	문인석	민호경	박명자	박선희	박승용	박윤희
김호곤	남나은	노은비	류정미	문재훈	박건식	박명희	박성규	박승우	박윤희
김호성	남동우	노정선	류철형	문정근	박건우	박미나	박성미	박승진	박은영

박은정	박주애	박중하	방명환	백미경	복된교회	서윤벽	설영미	손영숙	송승은
박은주	박주연	박태현	방미영	백민영	봉승현	서윤정	성명자	손영진	송시현
박은지	박주영	박학신	방세화	백보니	봉연희	서은경	성민경	손영희	송신영
박은진	박주원	박한기	방실	백봉선	봉윤서	서이준	성순영	손유진	송영
박은철	박주현	박해승	방영호	백성일	봉찬형	서인석	성실교회	손윤숙	송영숙
박은하	박주호	박혁	방윤선	백세나	부기원	서인호	성영주	손은주	송영심
박은혜	박주희	박현	방윤지	백소희	북한이탈주민	서장현	성웅용	손은진	송영우
박인덕	박준만	박현선	방은경	백송이	지원재단	서정숙	성유리	손인숙	송영욱
박인순	박준영	박현숙	방준호	백숙희	비건이레	서정옥	성윤기	손장선	송영윤
박인애	박준용	박현영	방하나	백승규	빛담아이	서정주	성재용	손정민	송영지
박인영	박준철	박현옥	방현정	백승연	사효은	서정훈	성정은	손정희	송예나
박인우	박준호	박현욱	방혜숙	백승원	서경수	서정희	성준제	손종호	송완석
박인혜	박중수	박현자	방혜연	백승학	서경화	서중현	성지연	손주혁	송용관
박인호	박중현	박현정	방희경	백승희	서금혜	서주영	성진실	손준석	송원재
박재관	박지선	박현주	방희숙	백아름	서남숙	서주태	성진혜	손지은	송유경
박재민	박지연	박현대	배경일	백은경	서다운	서준영	성혜민	손태경	송유림
박재성	박지영	박현희	배경한	백은미	서동원	서지원	세계로교회	손현민	송유미
박재우	박지윤	박형미	배근나	백정원	서동주	서지혜	세브란스 보험	손혜진	송유진
박재준	박지은	박형배	배나영	백정재	서명희	서창희	심사팀	손호석	송윤경
박재한	박지해	박형진	배미란	백종걸	서문나리	서태연	세상속으로가는	손홍석	송윤정
박정림	박지현	박혜란	배보화	백준규	서문영	서한웅	요가원 책들	송경미	송윤지
박정민	박지혜	박혜련	배서윤	백지수	서미라	서현수	세타카오루	송경은	송은경
박정빈	박지호	박혜미	배성렬	백지현	서미선	서현우	소사라	송경호	송은규
박정순	박진경	박혜숙	배성훈	백진운	서미정	서현정	소안복	송경화	송은령
박정여	박진섭	박혜신	배수영	백진희	서미현	서현진	소영세	송광주	송은영
박정연	박진성	박혜영	배순교	백찬영	서민정	서혜란	소원의향구교회	송두헌	송은정
박정원	박진숙	박혜원	배승남	백창숙	서방희	서혜림	소정연	송무섭	송은주
박정은	박진영	박혜정	배영덕	백철수	서상욱	서효정	소중한	송무연	송익석
박정현	박진오	박호진	배영숙	백태욱	서상현	석경수	손기동	송미선	송이현
박정호	박진주	박홍석	배우리	백하영	서선미	석문주	손려정	송미영	송인선
박정화	박진하	박환민	배윤희	백현주	서수영	석미영	손명균	송미현	송인자
박제민	박진희	박효국	배은별	변경숙	서승석	석민주	손명진	송민경	송재진
박제이미	박찬대	박효정	배인철	변민광	서영	석승진	손명현	송민석	송채희
박제형	박찬신	박효진	배임돈	변석호	서영근	석연욱	손미선	송민영	송정화
박종덕	박찬희	박훈	배재욱	변성철	서영미	석정욱	손민영	송백화	송준섭
박종민	박창엽	박훈재	배정숙	변성희	서영은	석정현	손민희	송범교	송지안
박종성	박창욱	박훈희	배정임	변아라	서예준	석정호	손병희	송보희	송지영
박종숙	박창주	박휘민	배주미	변영섭	서용문	석주경	손보미	송봉임	송지혜
박종인	박창훈	박희순	배지현	변원일	서울남교회	석진숙	손보혜	송상영	송창순
박종임	박창희	박희정	배진경	변정현	서울유니온	석호은	손상희	송석원	송태남
박종찬	박채원	반경진	배한수	변현주	교회	선민지	손선영	송성광	송태선
박종혁	박철우	반영각	배현성	변혜덕	서울은현교회	선혜민	손숙희	송수영	송태식
박종현	박초의	반효선	배현아	변효진	서원나	선홍규	손승숙	송수현	송태희
박주만	박초희	방난심	배현진	변희중	서유리	설순영	손영란	송승근	송파구보건소

송현미	신수연	신현경	심은주	안숙자	양가람	어린이재단	예혜진	오윤미	우영미
송현숙	신숙희	신현선	심재민	안순화	양가인	광주지역본부	오경숙	오윤석	우정미
송현정	신순정	신현수	심재용	안신영	양광원	어보람	오경철	오윤아	우정희
송현중	신슬기	신현승	심정란	안아영	양근혁	어유미	오경춘	오윤주	우지선
송현주	신승면	신현재	심정민	안영경	양금순	어진	오계수	오유타	우지원
송혜경	신승모	신현정	심정언	안영희	양성아	엄기선	오기백	오은아	우지윤
송혜련	신승은	신현주	심정연	안예은	양성열	엄대영	오나영	오은주	우창수
송호택	신승주	신형건	심정은	안예은	양성오	엄랑희	오덕주	오의금	우창우
신가현	신승호	신혜경	심정화	안옥남	양성윤	엄선호	오리아아아	오이레	우혜린
신강욱	신안순	신혜원	심정희	안우진	양성재	엄소연	오명숙	오재오	원경아
신경미	신영화	신혜정	심지영	안윤수	양순길	엄수희	오미나	오재원	원명식
신경민	신옥주	신혜진	심태보	안은강	양연재	엄유선	오미영	오정	원미열
신경욱	신외순	신호철	심현	안은선	양영규	엄으뜸	오박영	오정민	원상연
신광철	신용산교회	신홍일	심현보	안은영	양예석	엄주인	오병수	오정아	원상우
신국희	신우희	신화	심현아	안인원	양우선	엄지현	오병호	오정탁	원서진
신귀남	신유림	신화춘	심혜정	안일심	양우인	엄지혜	오병훈	오종원	원선명
신근수	신유석	신희건	심호섭	안재홍	양원석	에이치앤제이	오상미	오주형	원옥희
신대섭	신유정	신희도	쓰데이100일	안정아	양유진	컴퍼니	오상환	오지민	원유건, 이태진
신동배	신유희	신희원	챌린지	안정연	양윤종	여경미	오상훈	오지석	원유희
신동복	신윤정	신희은	씨제이푸드빌	안정현	양은지	여새미	오상희	오지영	원재희
신동아	신은주	신희정	뚜레쥬르흑석	안정호	양은혜	여세은	오서영	오지혜	원정혜
신동호	신의철	심경미	골점	안정희	양인숙	여운영	오서진	오진록	원제연
신동홍	신인철	심경화	이령, 형기, 유빈	안종균	양인영	여철구	오선심	오진숙	원종욱
신명섭	신일교회	심경희	아름다운교회	안종순	양재현	연대석	오선영	오진순	원종윤
신명희	신장현	심금미	아현중앙교회	안종오	양재환	연대인사팀	오성규	오현일	원진희
신미선	신재란	심기섭	안강중앙교회	안주원	양정란	연동세션	오성희	오현섭	원치성
신미주	신정옥	심난향	안강희	안주현	양정윤	연선주	오세림	오현정	원혜영
신민화	신정은	심남석	안덕선	안중현	양종근	연성숙	오세은	오현주	원효식
신봉순	신종도	심동욱	안락규	안지빈	양준모	연세베스트안과	오수영	오현지	위미선
신삼재	신주연	심문희	안미숙	안지연	양준우	연세지아이내	오수정	오현희	위소정
신상윤	신중희	심민수	안미정	안지영	양지영	과의원	오숙영	오형중	위연지
신상준	신지선	심석희	안민영	안지현	양지현	연세하늘안과	오순옥	오효례	위유미
신상철	신지성	심선옥	안병욱	안진웅	양진영	의원	오승빈	온사랑교회	위인성
신생교회	신지영	심성보	안병현	안창수	양진희	염동성	오승영	와우리교회	위주현
신서경	신지원	심소윤	안상민	안철민	양춘자	염성로	오승철	왕주송	위화순
신석균	신채영	심소정	안상인	안철순	양해준	염정연	오승혜	용인세브란스	유경식
신석우	신철우	심소현	안상주	안철희	양헌무	염준섭	오승희	기독교사회	유경애
신석호	신촌중앙침례	심수경	안상준	안초롱	양현아	염창선	오신현	용태순	유경중
신선영	교회	심영보	안상호	안치복	양현임	염창환	오영국	우경명	유기림
신설	신통스님	심우현	안상훈	안태완	양혜미	염현주	오영준	우는자들과함께	유난희
신성관	신평수	심유진	안성은	안현미	양혜정	염혜영	오욱진	우동호	유대왕
신성은	신학운	심은비	안성희	안형이	양혜진	예수평강교회	오원섭	우면동교회	유래연
신성일	신한나	심은영	안수연	안혜선	양희진	예일교회	오원영	우성진	유리타미영
신소라	신현심	심은정	안수정	안효정	어경진	예장영광교회	오유경	우소라	유명숙

유명희	유정연	윤명희	윤정미	이강애	이남선	이미수	이상아	이성훈	이승혜
유미경	유정현	윤미경	윤정숙	이건명	이남숙	이미아	이상연	이성희	이승호
유미량	유정희	윤미라	윤정애	이건민	이능현	이미연	이상엽	이세나	이승환
유미선	유재용	윤미영	윤정연	이건인	이다경	이미영	이상원	이세미	이승희
유미영	유주영	윤미혜	윤정인	이경덕	이다근	이미옥	이상은	이세아	이시우
유미정	유지연	윤민석	윤정현	이경미	이다미	이미자	이상준	이소라	이시정
유버들	유지영	윤병모	윤정희	이경섭	이다숨	이미정	이상철	이소연	이신애
유병국	유지현	윤보현	윤종원	이경아	이다연	이미진	이상학	이소영	이아람
유병훈	유지희	윤봉선	윤종찬	이경애	이다정	이미향	이상현	이소윤	이아령
유상규	유진	윤상우	윤종태	이경열	이다해	이미화	이상협	이소희	이애경
유상길	유진원	윤상철	윤준호	이경원	이다해	이미희	이상훈	이솔	이양란
유선미	유철안	윤서희	윤종근	이경은	이단희	이민걸	이상희	이송	이양재
유선영	유춘섭	윤석민	윤지애	이경자	이대용	이민경	이새미	이송미	이양중
유선주	유태환	윤선경	윤지영	이경주	이덕철	이민규	이석기	이수건	이양희
유선화	유하연	윤선영	윤지은	이경진	이도경	이민선	이석완	이수경	이엽순
유선희	유한결	윤선옥	윤지현	이경철	이도연	이민아	이석재	이수미	이여화
유세웅	유형순	윤선자	윤진숙	이경해	이도윤	이민영	이석호	이수민	이연경
유수정	유혁재	윤선희	윤진희	이경향	이동근	이민우	이선	이수연	이연숙
유순옥	유현정	윤설희	윤창희	이경화	이동금	이민정	이선단	이수영	이연승
유승각	유현중	윤성식	윤춘식	이경희	이동기	이민지	이선미	이수용	이연우
유승연	유현주	윤성현	윤태정	이계주	이동석	이민철	이선민	이수정	이연희
유승윤	유형석	윤성환	윤해현	이곤	이동수	이민혜	이선심	이수지	이영광
유영	유혜경	윤세정	윤형신	이관식	이동숙	이배승	이선아	이수진	이영란
유영선	유호	윤소진	윤혜람	이광길	이동순	이병권	이선영	이수현	이영민
유영은	유호정	윤수호	윤혜린	이광민	이동욱	이병연	이선옥	이숙주	이영섭
유영제	유환욱	윤승규	윤혜연	이광재	이동윤	이병윤	이선우	이순기	이영식
유영철	유홍욱	윤여경	윤혜영	이광준	이동은	이병헌	이선유	이순복	이영아
유영화	유희정	윤여선	윤호근	이광출, 서원건	이동주	이보라	이선율	이순애	이영주
유예진	육미영	윤영남	윤홍기	이광호	이동준	이보리	이선재	이순제	이영지
유용우	육신영	윤영선	윤화자	이광훈	이동형	이보문	이선화	이순주	이영호
유우창	윤건희	윤영설	윤효영	이교란	이동희	이보배	이선후	이슬기	이영화
유원석	윤경봉	윤영원	윤희례	이국주	이루리	이보현	이선희	이슬비	이영환
유원우	윤경숙	윤영주	윤희정	이규명	이명복	이복선	이성례	이승근	이영희
유원철	윤경애	윤예서	은나래	이규성	이명생	이복순	이성미	이승국	이예린
유윤정	윤경주	윤예섭	은순자	이규완	이명선	이봉석	이성민	이승규	이예지
유은미	윤경희	윤용경	은영민	이규호	이명수	이부영	이성봉	이승렬	이옥순
유은순	윤기선	윤용노	은영표	이규훈	이명숙	이분화	이성애	이승률	이왕웅
유인경	윤기영	윤용식	은평광은교회	이근삼	이명자	이삼식	이성용	이승문	이요한
유인애	윤기태	윤원희	은호선	이근욱	이명재	이상계	이성재	이승분	이용산
유자연	윤덕화	윤은경	음지영	이금정	이명주	이상국	이성진	이승연	이용석
유정	윤도은	윤은주	의료사회복지	이기련	이명진	이상기	이성하	이승우	이용숙
유정숙	윤동숙	윤익원	사 성장 모임	이기주	이미라	이상길	이성혜	이승은	이용순
유정식	윤동혁	윤인순	이가현	이기중	이미란	이상민	이성호	이승재	이용완
유정아	윤명아	윤잔디	이강란	이나래	이미선	이상심	이성화	이승주	이용원

이용현	이인화	이종례	이진이	이현영	이희선	임소민	임현정	장원준	장혜원	전점순	정문자	정영이	정일영	정현경	조미애	조순주	조정현	주은경	차경빈
이우림	이재비가	이종빈	이진현	이현정	이희성	임소연	임현주	장위제일교회	장혜정	전정현	정미경	정영찬	정재균	정현민	조미연	조승현	조정희	주은미	차광욱
이우섭	이자영	이종석	이진형	이현재	이희순	임송경	임현풍	장윤섭	장홍선	전정호	정미순	정영희	정재수	정현수	조미영	조신제	조주영	주은애	차규선
이우중	이지은	이종숙	이진희	이현중	이희승	임송이	임효순	장윤수	장홍오	전주동인교회	정미연	정예리	정재숙	정현숙	조미화	조아네스	조주희	주용선	차민화
이우현	이장우	이종언	이차영	이현주	이희영	임수미	임효주	장은수	장효덕	전주희	정미옥	정오순	정재용	정현순	조민경	조아라	조주유	주재동	차봉수
이욱희	이장훈	이종은	이찬란	이현중	이희용	임수연	임희중	장은영	장효민	전지연	정미현	정옥분	정재욱	정현주	조민서	조아름	조진선	주재열	차상준
이원기	이재경	이종호	이찬영, 김현경	이현직	이희원	임승혜	임희창	장은자	장효원	전지현	정병윤	정용구	정재준	정현지	조민석	조애자	조태연	주정아	차상헌
이원미	이재곤	이주순	이찬현	이현진	이희정	임안나	임희철	장은주	전경옥	전진용	정병하	정우빈	정재현	정현진	조민송	조연주	조하철	주정호	차서령
이원재	이재영	이주연	이창걸	이현희	이희제	임애경	장경미	장은혜	전경혜	전진현	정병호	정우성	정재화	정현향	조민자	조연진	조한경	주지선	차소연
이원택	이재오	이주영	이창규	이형건	이희주	임영선	장규순	장은화	전국화	전진희	정복의	정우영	정정숙	정현호	조민정	조영석	조한열	주진우	차시영
이원표	이재욱	이주용	이창호	이형곤	인요한	임영숙	장나리	장의화	전기정	전태주	정상민	정우진	정정순	정형윤	조민진	조영숙	조항래	주찬규	차용훈
이원화	이재원	이주은	이창훈	이형국	인우영	임영화	장다엘	장인숙	전다은	전하라	정상선	정우희	정정일	정형재	조민형	조예은	조현숙	주현숙	차윤진
이유경	이재중	이주현	이재나	이형균	인치수	임영희	장다영	장인정	전다희	전한호	정상현	정원기	정정택	정혜경	조병용	조예찬	조현애	주현철	차은영
이유라	이재진	이주형	이철우	이형근	인헌중학교	임용재	장두희	장재광	전대근	전현숙	정상혁	정원윤	정제운	정혜선	조병진	조용득	조현열	주호중	차응석
이유정	이재학	이주호	이철준	이형선	학생회	임용화	장량	장재두	전민수	전현지	정상훈	정원준	정조원	정혜원	조보람	조용석	조현준	주효심	차응식
이유진	이재한	이주희	이청	이형순	임강윤	임유경	장로사	장재철	전민직	전현진	정서혜	정유경	정종열	정혜현	조본경	조용완	조형주	지상원	차정열
이윤	이재호	이준	이춘우	이형준	임고은	임윤선	장명숙	장정아	전민하	전혜수	정선경	정유리	정종주	정호길	조봉희	조용우	조형준	지석경	차정울
이윤실	이재훈	이준수	이춘호	이혜경	임광자	임은경	장명철	장정애	전상우	전혜숙	정선미	정유민	정종한	정호선	조부숙	조원섭	조혜령	지성택	차현진
이윤아	이재희	이준원	이춘화	이혜련	임규리	임은주	장문영	장정임	전상현	전혜영	정선영	정유선	정주령	정호성	조삼경	조유나	조혜원	지수정	채민경
이윤정	이전미	이준혁	이종만	이혜림	임근희	임의	장미라	장정하	전선영	전혜은	정선희	정유정	정주영	정희경	조상연	조유미	조혜정	지승연	채보원
이윤중	이정림	이준호	이종은	이혜빈	임나현	임일권	장미옥	장정화	전성미	전혜정	정성미	정유진	정주희	정희인	조상원	조윤건	조혜진	지승현	채상희
이윤지	이정민	이준희	이태인	이혜선	임동순	임재열	장민정	장제환	전성완	전희진	정성필	정유한	정준	정희분	조서윤	조윤미	조훈	지윤혜	채서하
이윤진	이정선	이중수	이태임	이혜숙	임동혁	임재정	장민혜	장주연	전성원	정기영	정성훈	정윤	정준섭	정희영	조석원	조윤수	조희정	지은아	채수정
이윤하	이정수	이중희	이택남	이혜연	임무영	임정숙	장보윤	장주훈	전성자	정경석	정세진	정윤경	정준희	정희철	조선경	조윤실	주경희	지은주	채수지
이윤희	이정숙	이지대	이하나	이혜영	임미정	임종근	장보현	장준호	전성하	정경영	정소린	정윤선	정중현	재은진	조선정	조윤진	주국희	지직TV	채수희
이은경	이정식	이지선	이하준	이혜원	임미진	임종백	장산	장지연	전세연	정경훈	정수경	정윤식	정지수	조가영	조선화	조은경	주내힘교회	지창룡	채숨미
이은미	이정심	이지연	이학만	이혜윤	임민태	임주나	장석용	장지영	전세은	정광익	정수아	정윤아	정지아	조강철	조성경	조은애	주단비	지현경	채애리
이은별	이정양	이지영	이학선	이혜인	임범진	임주완	장선숙	장지윤	전소영	정광일	정수윤	정윤우	정지연	조경숙	조성래	조은용	주동진	지현아	채정원
이은석	이정연	이지원	이한결	이혜정	임보미	임주현	장선형	장지혜	전수정	정권	정수진	정윤재	정지은	조계순	조성미	조은장	주미경	지희정	채종환
이은성	이정은	이지윤	이한규	이혜진	임삼영	임준열	장선희	장지호	전수진	정권재	정수현	정윤정	정지혜	조관용	조성숙	조은주	주민경	진기숙	채진수
이은숙	이정인	이지은	이한기	이호선	임상순	임준하	장소라	장진덕	전숙영	정금신	정순덕	정윤혜	정지호	조광희	조성식	조은희	주민종	진단검사의학	채현욱
이은아	이정일	이지혜	이한성	이호연	임상현	임지연	장수정	장진우	전애숙	정기웅	정순미	정은선	정진	조규현	조성연	조이든샘	주범기	과 채혈파트	채현주
이은영	이정주	이지현	이해근, 김명희	이호준	임새봄	임지현	장수진	장철호	전영복	정기윤	정순애	정은성	정진경	조근식	조성원	조인영	주병규	진대현	채혜선
이은정	이정준	이지혜	이예주, 이찬주	이홍재	임서진	임지훈	장승은	장춘자	전영순	정기홍	정순용	정은숙	정진세	조금희	조성찬	조인준	주비오	진동규	천경희
이은주	이정현	이지환	이행란	이홍철	임선미	임진섭	장애라	장필식	전영주	정나래	정순희	정은아	정진아	조남형	조성현	조인해	주사랑리교회	진소영	천근아
이은진	이정화	이지희	이향규	이화경	임선민	임진홍	장연수	장행은	전예진	정다운	정승민	정은영	정찬우	조남훈	조성훈	조임숙	주사랑선교회	진수홍	천병현
이은향	이정환	이진경	이향숙	이화성	임선영	임찬심	장영선	장향미	전용철	정대회	정승영	정은주	정철오	조동욱	조세행	조재덕	주선영	진예림	천산중앙교회
이은혜	이정희	이진규	이향정	이환기	임선희	임태연	장영숙	장혁재	전우택	정동룡	정승화	정은진	정충현	조동희	조세희	조재림	주선용	진은식	천연정
이은희	이제명	이진성	이현나	이효경	임성미	임태은	장영재	장현실	전유미	정동민	정시진	정은하	정태민	조명숙	조소연	조재연	주수용	진은영	천옥순
이을선	이제원	이진수	이현미	이효진	임성민	임태형	장옥란	장현조	전유정	정동혁	정양순	정은혜	정태현	조명은	조소진	조재용	주식회사드림	진주혜	천은영
이익재	이제호	이진아	이현솔	이후영	임성우	임태홍	장용현	장현주	전은미	정두레	정언면	정의석	정하림	조명철	조수민	조재호	토이	진지영	천재희
이인옥	이제홍	이진영	이현수	이훈	임성은	임한상	장우혁	장현진	전은영	정명일	정언호	정인경	정한승	조문희	조수진	조정숙	주연영	진하준	천정범
이인표	이제훈	이진우	이현숙	이희경	임세정	임현경	장원미	장혜승	전인순	정모아	정연주	정인아	정해설	조미란	조수현	조정아	주영아	진혜경	천준영
이인형	이제희	이진욱	이현아	이희권	임소라	임현이	장원숙	장혜영	전인철	정무관	정영은	정인영	정해정	조미선	조순수	조정은	주영진	진혜미	천춘경

천혜원	최선배	최용선	최정미	최회원	한나리	한종훈	허진숙	홍중환	황인각
천화영	최선아	최용훈	최정숙	최희자	한다자	한주리	허현정	홍주연	황인건
청암초등학교	최선영	최우진	최정아	최희정	한대금	한주혜	허혜현	홍준선	황인선
4학년 2반	최선예	최원경	최정애	추민정	한동빈	한지민	현남인	홍준표	황인실
최가희	최선욱	최원석	최정우	추성미	한동우	한지영	현다정	홍준호	황인애
최경숙	최선진	최원아	최정운	추성필	한문희	한지혁	현범지혜	홍지만	황인희
최경아	최성연	최원용	최정은	추성혜	한미정	한진아	현서연	홍지영	황재명
최경태	최성준	최원웅	최정임	추수경	한미희	한진혁	현수연	홍지혜	황정숙
최경희	최성현	최원일	최정혜	추은정	한민	한진희	현순자	홍진주	황정아
최고운	최성호	최원준	최정환	추주영	한민영	한현숙	현유미	홍현석	황정연
최기욱	최성희	최유경	최종락	추철웅	한상숙	한혜성	현재영	홍현준	황정화
최기정	최세정	최유리	최종석	크랙실버 마이	한상순	한혜수	홍경란	홍혜영	황정희
최기제	최소라	최유정	최주연	너 갤러리	한상호	한호용	홍경숙	홍희정	황중대
최나래	최소영	최유진	최주희	편무성	한선영	함경희	홍금숙	화곡보건경영	황지예
최두용	최소원	최윤경	최준원	편옥범	한선희	함도경	홍다미	고등학교	황지은
최명근	최소현	최윤송	최중혁	편효준	한성준	함동희	홍도선	황경난	황지희
최명심	최수연	최윤영	최지수	평내고 인터랙트	한소영	함보연	홍문기	황규섭	황태영
최명지	최수영	최윤정	최지연	평안교회	한송이	함석진	홍민규	황금순	황태진
최명희	최수정	최윤진	최지향	표미연	한송희	함성연	홍사민	황금주	황해경
최모나	최수진	최윤희	최지혜	푸른들	한수경	함영순	홍서희	황기영	황현경
최문경	최수희	최은경	최지훈	하동엽	한수영	함영호	홍성석	황동윤	황현영
최문애	최숙영	최은나	최진경	하동운	한수진	함익병	홍성아	황미경	황현희
최문종	최순익	최은미	최진영	하서우	한승민	함준철	홍성용	황민규	황혜림
최문진	최순인	최은실	최진원	하수연	한승진	함형만	홍성자	황선경	황혜진
최미선	최승민	최은아	최진혜	하수용	한승환	함형숙	홍성호	황선영	황효자
최미애	최승찬	최은영	최진호	하승희	한승희	함혜진	홍성휘	황선정	황훈진
최미영	최승호	최은주	최하나	하시원	한양선	행복나눔교회	홍수정	황선철	황희선
최미정	최안선	최은현	최행근	하영란	한연재	하나영	홍순재	황성원	황희주
최민순	최연수	최은화	최행준	하우랩 주식회사	한연희	허대진	홍시언	황성혜	익명 1,240명
최민자	최영경	최은희	최현정	하유진	한영옥	허보금	홍연재	황세연	
최민정	최영득	최의영	최현주	하윤	한영주	허부희	홍영미	황소은	
최병규	최영미	최인자	최현철	하은진	한예준	허서안	홍옥련	황승재	
최병철	최영수	최인춘	최형기	하종원	한옥희	하수경	홍완표	황아름	
최병현	최영숙	최인홍	최형란	하지혜	한은비	하옥희	홍용성	황영식	
최병희	최영욱	최자영	최형우	하진규	한은정	허용민	홍우철	황영연	
최복희	최영화	최장웅	최형욱	하진숙	한이경	허윤정	홍은미	황영일	
최봉재	최영환	최재남	최혜연	하진영	한인영	허윤희	홍은숙	황예나	
최부경	최영효	최재석	최혜인	하태영	한재범	허은정	홍은주	황예진	
최사희	최영희	최재성	최혜자	하태욱	한재욱	허은주	홍인경	황유원	
최상미	최예슬	최재영	최호희	하현정	한정규	허주희	홍정석	황유진	
최상태	최옥진	최재원	최희경	한광희	한정미	허준	홍정아	황윤덕	
최서란	최옥희	최재필	최희선	한국예술인복	한정희	허준석	홍정은	황윤정	
최서연	최용규	최정래	최희아	지재단	한제웅	허지선	홍종숙	황윤희	
최석순	최용석	최정록	최희연	한기숙	한종규	허지안	홍종원	황은경	

사람을 살리는 연구,
사람을 세우는 교육,
사람을 향한 진료 혁신!

연세대학교 의료원은
오늘의 교육과 연구를 통해
내일의 세상에 헌신하겠습니다.
인류의 건강에 기여하겠습니다.



캠페인 기간 2023년 3월 - 2028년 2월(5년)

목표 모금액 5천억 원

당신과 함께
THE GREATE FUTURE를 열겠습니다



©늘샘 김영택 화백

연세대학교 의료원은
질병으로 고통받는 인류가 단 한 명도 남지 않을 때까지
스스로를 뛰어넘는 도전을 쉬지 않을 것입니다.

변치 않는 열망과 인류를 위한 더 큰 소명으로
새로운 미래를 여는 이 여정에 당신을 동행자로 모십니다.

승고한 헌신과 기부의 역사가
The First and the Best라는 지금을 만들었듯
모두의 미래, THE GREATE FUTURE는
당신을 통해 열립니다.